

JA AICHIAMA

あまの風

2024 April
No.205 4

 JAあいち海部
<https://www.ja-aichiama.com/>



JAあいち海部 広報大使
れんたろう



INDEX

- | | | |
|-------------------|-----------------------|--------------------|
| 02 特集/2024年度職員配置表 | アレンジレシピでいただきます | 16 海南病院だより |
| 06 新入職員紹介 | 12 あなたもチャレンジ! 家庭菜園 | 18 お知らせ |
| 08 News & Topics | 13 家庭菜園Q&A | 19 行事カレンダー/理事会報告 |
| 10 農業担い人 大島 将志さん | 14 特殊詐欺被害の未然防止に向けた取組み | 20 自己改革の取組み/営農ミニ情報 |
| 11 わが家のアイドル/家族の一員 | 15 チャレンジクイズ/お便り紹介コーナー | |

2024年度職員配置表

JAあいち海部は、「農家所得の向上と魅力ある地域農業の実現」
 「総合力を発揮した組合員・利用者の豊かなくらしの創出」
 「健全経営と安定した経営基盤の確立」に向けて、
 不断の自己改革を実践します。
 これに伴い、4月1日に人事異動を実施いたしました。
 組織機構と職員配置一覧をご紹介します。

2024年度 組織機構

(令和6年4月1日現在)

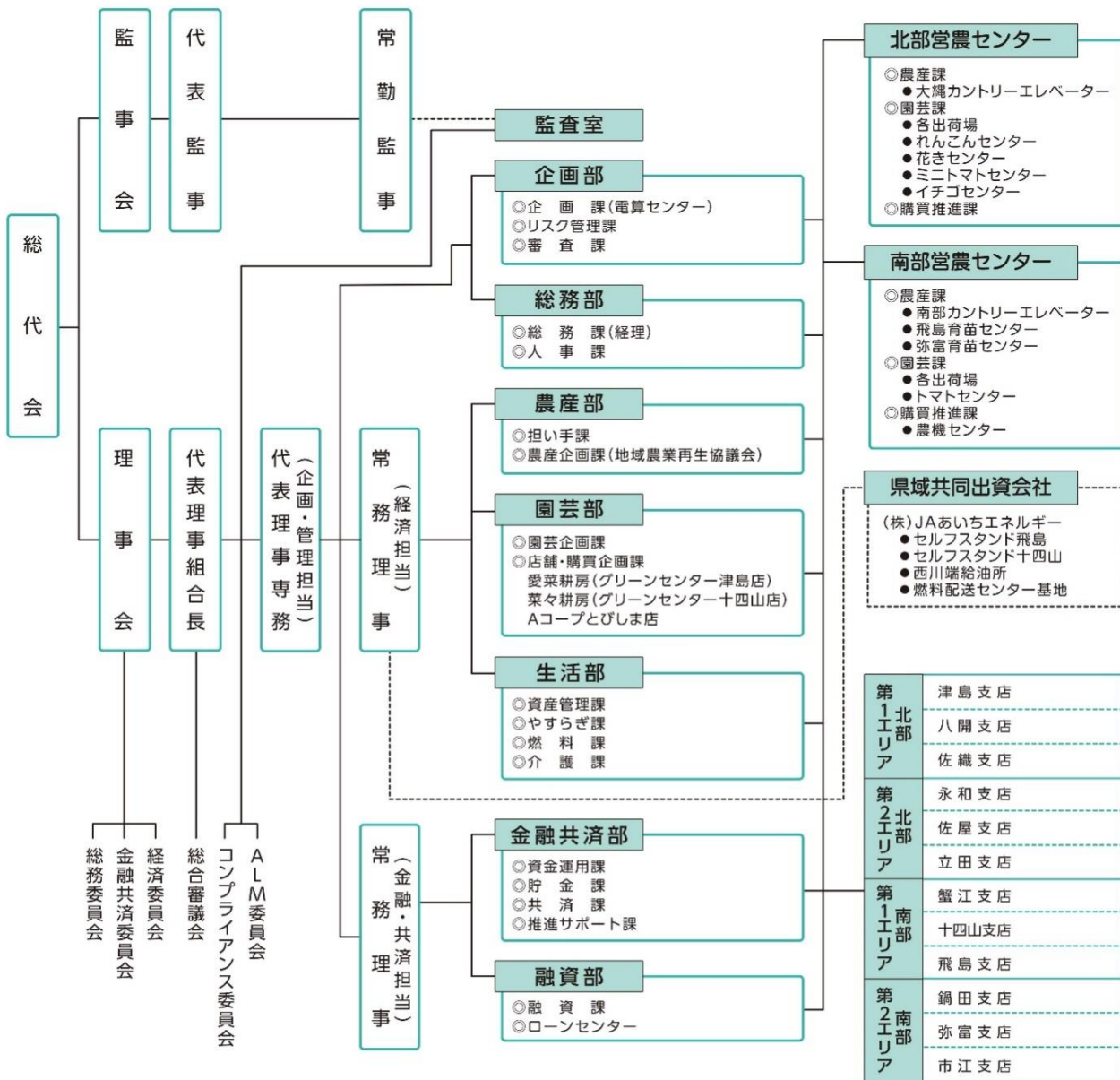

*市江支店は金融事務取扱限定店舗になります。

2024年度 全職員の配置をご案内いたします。

☆は新採用職員 ★は臨時職員
(2024年4月1日)

本店

▼監査室

室長 浅井 泰行
課長 野田 正士
課長補佐 大井 香里

★佐藤 幹雄

▼企画部

部長 祖父江謙一

課長 佐藤 弘康
課長補佐 桑野 信行
課長補佐 大河内淳也
係長 中屋 将孝

★内藤 恭秀

▼【リスク管理課】

課長 加藤 誠

渡辺 政幸

▼【審査課】

課長 船橋 寛

★伊藤 善澄

▼総務部

部長 山岸 正雄

加藤 和也

▼【総務課】

課長 石田 和正
課長補佐 堀田 克芳
堀尾 照子
水谷 有希
吉田 百花

★山崎亜希子

▼【人事課】

課長 高羽 俊和
係長 菱田 裕哉
水谷 有希

★渡邊 智徳

▼【日本通運株式会社出向】

課長補佐 後藤 政利

▼【JA愛知中央会出向】

石川 裕基

▼【休職】

戸谷 一己
今井 堅詞
笠木 光
立原優里香
立木 綾那
石山 香織
高津 七菜

▼金融共済部

部長兼推進サポート課課長

立松 明人

【資金運用課】

若松 隆史

【貯金課】

課長 浅田 太一

小笠原道代

課長補佐 高橋 聖子

早川 由花

★西尾真由子

★黒田伊佐雄

★福田 正志

★伊藤 千鶴

犬飼 喜助

小杉 淳

土田 孝章

課長補佐

課長補佐

経済本部

▼農産部

部長兼園芸部部长

課長兼北部営農センター長

鈴木 幸広
加藤 大和
横井 謙一
平野 篤志
佐藤 勝圭
園芸部部长
課長補佐

課長補佐 加藤 愛香
係長 加藤 幸伸
堀田 篤志
田中 良

★佐藤 秀代

▼【推進サポート課】

課長兼金融共済部部长 立松 明人

牛田 翔平
笠木 宏紀
齊藤 早織

▼融資部

部長兼ローンセンター長

堀田 勝也

【融資課】

課長 大野 和幸

課長補佐 早川 由晃

加藤 雅人

青木 利幸

▼【ローン営業センター】

浅野 圭亮

伊藤 伊織

河田 孔崇

平野 孔崇

松永 渉

▼【農産企画課】

課長 鈴木 達也
係長 祖父江正樹

溝口 優貴

土赤健太郎

☆杉浦 啓介

☆杉山 英里

▼園芸部

部長兼農産部部长

鈴木 幸広

▼【園芸企画課】

課長兼店舗・購買企画課課長

村山 靖

西川 和也

村上 充晃

比屋根 健

石川 幸

溝口奈津子

★坂下 美紀

★渡辺 真弓

▼【店舗・購買企画課】

課長兼園芸企画課課長

村山 靖

考查役 犬飼 明宏

課長補佐 加賀 孝正

久野 成治

佐藤 利光

▼【菜々耕房】

店長 山田 尚吾

鈴木 友哉

小出 淳

★西田 映子

▼【愛菜耕房】

店長 加賀 良史

早川 一夫

☆伊藤 大和

【Aコープとびしま店】
店長

中村 行宏
村上 直樹
山本 賀恒

▼生活部

部長兼資産管理課課長

伊藤 誠治

【資産管理課】

★水野 陽子
★森部 誌郎

【やすらぎ課】

課長
考查役
係長

眞野 康弘
三輪 禎久
加藤 益宏
杉本 寛治
山田 亮太
★佐藤るみ子

【燃料課】

係長
課長

櫻井 敦
黒宮 利治
田島 滉己
★野口 裕美

【介護課】

課長

加藤 直
福田あけみ
木村 陽子
内田 玲子
矢野 桂子
☆松田ひさ代
★貝沼 厚美
★鈴木 朋加
柴田 征樹

【株式会社JAあいちエネルギー出向】

経済地区本部

▼南部管農センター

センター長
武田 敏和

【園芸課】

課長
係長
係長
伊藤 憲司
★船橋ゆかり
★船橋哲也

【農産課】

課長
係長
係長
増田 世一
佐藤 貴也
松原 由幸
大河内 渉
服部 泰寛
石原 直也
藤田 鴻喜
山田 恵子
★平野 博美
★伊藤 里恵
★高瀬 勝敏
★鹿取 孝司

【購買推進課】

課長
課長補佐
係長
係長
伊藤 功治
鷺見 史顕
佐野 和人
近藤 充弘
日江井雅明
平野 大輔
高津 直樹
榎 美希
★竹島 久男
★寺西 裕

【JAあいち経済連出向】

課長補佐
黒宮 昌浩
家田 佳

▼北部管農センター

センター長兼担い手課課長
佐藤 圭

【園芸課】

課長
係長

大橋 円誠
小塚 健太
伊藤 亮太
金澤 一弘
福井 天愛
中野 昇
★佐藤 昇

課長補佐
課長補佐
係長
係長

【購買推進課】

課長
課長補佐
係長

平野 哲也
加藤 昌裕
徳武 正幸
小倉 清臣
山田 泰士
高木 仲明
加藤 寛康
★服部 妙子
★古野久美子
★堀田 行敏
★山田 修平

支店

北部第1エリア

▼津島支店

支店長
副支店長
係長
係長

山田 倫典
川村 一夫
水谷 憲雄
宮川 佑介
八木 優治
阿部 将也
三浦由希奈
山本 昌孔
深山 梨奈
★加藤 晴美

▼八開支店

支店長
副支店長
係長
係長

日栄 尚樹
酒向 昌幸
田中 亨
日比 美奈
伊藤 美奈
鈴木 幸太郎
河口 幸太郎
石原まり子
★山本 麻美

▼佐織支店(エリア統括店)

エリア統括長
兼支店長
副支店長

加藤 正彦
津田 剛志
野口 浩成
各務 隆博
高阪 友康
小杉 由美
宮崎 将志
神野 秀弥

北部第2エリア

▼永和支店

支店長 加藤 弘
副支店長 佐々木 一弥
係長 浜田 将光
係長 長野 修二

★本田 美羽
★葛谷 ちなみ
栗木 美羽
堀田 里奈
伊藤 里奈
成田 優花
上藤 優花
藤木 皆美
吉田 友里

▼佐屋支店(エリア統括店)

兼支店長 安田 清時
副支店長 八木 勇樹
課長補佐 伊藤 真理子
係長 野山 博生
係長 山口 真理
係長 杉野 和也
係長 佐藤 祥太
係長 浅田 陽子
係長 大崎 恵香
係長 鈴木 芳実
係長 吉田 乃南美
係長 櫻木 悠衣
係長 上村 隼人
★長井 怜衣菜

★加賀 由里子
則竹 美紅
蛭原 祐
猪飼 裕香子
加藤 裕子
渡邊 美名
伊藤 義晃
長野 修二
伊藤 義晃
渡邊 美名
加藤 裕子
猪飼 裕香子
蛭原 祐
則竹 美紅
★加賀 由里子

▼立田支店

支店長
副支店長
課長補佐

齋藤 孝幸
齋藤 多美
竹内 伸也
岩間 貴広
鈴木 喬之
鈴木 未奈
花谷 未奈
長谷川 輝
伊藤 理絵
大石 華
★山口 智子

南部第1エリア

▼蟹江支店

支店長 黒川 勝吉
副支店長 後藤 博満
課長補佐 伊藤 秀昭
係長 水谷 貴代

黒川 勝吉
後藤 博満
伊藤 秀昭
水谷 貴代
伊藤 貴代
伊藤 貴代
津田 萌生
小出 舞
野上 佳世
浅野 喜乃
★佐野 守

▼十四山支店(エリア統括店)

兼支店長 伊藤 善啓
副支店長 木下 健二
課長補佐 大原 宏和
課長補佐 伊藤 敏
課長補佐 伊藤 眞弓
係長 石原 眞弓
係長 村上 進祐
係長 市村 理恵
係長 杉浦 和徳
係長 犬飼 勇太
係長 加藤 雄司
係長 笠井 諒
係長 森 裕一

伊藤 善啓
木下 健二
大原 宏和
伊藤 敏
伊藤 眞弓
石原 眞弓
村上 進祐
市村 理恵
杉浦 和徳
犬飼 勇太
加藤 雄司
笠井 諒
森 裕一

▼飛鳥支店

支店長 井田 洋子
副支店長 佐藤 幸司
課長補佐 山田 幸子

共済連より出向
佐野 恵美
加藤 志織
伊藤 万莉
石井 直輝
★野村 真由美
★上田 和仁

南部第2エリア

▼鍋田支店

支店長 寺村 和朗
副支店長 林 太朗
係長 林 智美

寺村 和朗
林 太朗
林 智美
林 智美
花野 悠司
水野 魁斗
堀田 千夏
大平 歩己人
石見 涼
★櫻井 起代
★黒川 祐合

寺村 和朗
林 太朗
林 智美
林 智美
花野 悠司
水野 魁斗
堀田 千夏
大平 歩己人
石見 涼
★櫻井 起代
★黒川 祐合

▼弥富支店(エリア統括店)

兼支店長 小林 正治
副支店長 山下 弘充
課長補佐 横井 勝
課長補佐 加藤 善康
係長 森澤 めぐみ
係長 山田 直樹
係長 大島 慎之助
係長 後藤 悠佑

小林 正治
山下 弘充
横井 勝
加藤 善康
森澤 めぐみ
山田 直樹
大島 慎之助
後藤 悠佑

▼市江支店

支店長 中島 三千代
副支店長 花木 俊康

村瀬 勝之
小出 貴大
犬飼 聡美
伊藤 有里
野口 慎之介
犬飼 翔太
小野寺 賛
伊藤 歩夢
★栗田 佳代
★篠田 恵

★飯尾 規央
★加藤 由樹
★櫻森 由美

新入職員については、3ヶ月の研修を行った後、7月1日より各部署に配属されます。

配布した広報誌に、退職した職員（南部営農センター園芸課 水谷雄二）の掲載がありました。訂正してお詫びを申し上げます。



組合員や地域の皆さまに信頼され、愛される職員を目指して頑張ってくださいますのでどうぞよろしくお願ひします。



令和6年度新入職員紹介

新入職員16名が

仲間に加わりました。



ひらの みゆ
平野 未悠

- ①買い物・ソフトテニス
- ②チョコレート
- ③気配りができます

たくさんの人とコミュニケーションをとりながら、生活を支えられる人になれるよう頑張ります。

まえだ かすみ
前田 花純

- ①体を動かすこと
バスケットボール
- ②たまご料理
- ③スポーツ

地域の方々と積極的な対話をして、信頼していただける職員になりたいです。



すぎうら けいすけ
杉浦 啓介

- ①写真・ドライブ・地図収集
- ②日本酒・粕汁
- ③探究心とフットワークの軽さ

地域の農業と環境を考へて“JA職員だからこそ”できる仕事ができたらと思います。



あさの かいせい
浅野 快生

- ①サッカー ②寿司
- ③忍耐力と責任感

組合員の皆様に信頼されるために、持ち前の明るい性格を生かして積極的に対話をしながら、仕事に取り組んでいきます。



へや りょうま
部谷 陵馬

- ①映画鑑賞・麻雀 ②アメリカンなもの全般
- ③良く言えばオールラウンダー

社会人一年目でわからないことがたくさんありますが、先輩や上司から多くのことを学んでいきたいです。加えて、同僚と切磋琢磨し、頼っていただける人材になりたいです。



いわた すずな
岩田 涼奈

- ①絵をかくこと ②トマト
- ③多くの場所で体験して得た知識

知識が足りないなと感じる場面に遭遇することもあると思いますが、これまでの経験を生かして、さらに多くのことを吸収して、地域に寄り添える職員になりたいです。



はやかわ こころ
早川 心

- ①音楽鑑賞
- ②ラーメン
- ③書道ができる

入組後は組合員の皆様の要望にしっかりと応えられるよう業務に励んでいきたいです。





もりしま あやさ
森島 彩咲

- ①車の運転・クラリネットの演奏
- ②イチゴ
- ③ポジティブ・まつ毛が長い

わからないことばかりですが、明るい笑顔でたくさんの組合員の皆様の力になれるよう頑張ります。



かつだ さとる
勝田 暁

- ①将棋・ウォーキング・運転
- ②ラーメン・唐揚げ・寿司
- ③危険物取扱者や労務管理の資格を持っていること

営農指導などで生産者に頼られるとともに、地域の人たちに農業や食の魅力を伝えられる職員になりたいです。



かいぬま たくや
貝沼 拓哉

- ①音楽鑑賞・スポーツ
- ②肉類
- ③ポジティブ

たくさんの人をサポートできるように、一つ一つ学んで成長していきたいです。



ほった かの
堀田 楓乃

- ①音楽鑑賞・ソフトボール
- ②お米 ③継続力

早く仕事を覚えて、組合員の皆様に笑顔にできるような接客をしたいです。



ながせ ゆういちろう
長瀬 雄一郎

- ①パソコンゲーム
- ②油そば
- ③慎重なところ

農業のことはほとんどわからないので、まずは知識を身に付けていきたいです。



おおい なつき
大井 那月

- ①人と話す事・音楽鑑賞
- ②牛タン
- ③えくぼ・明るいところ

組合員の皆様から信頼される職員を目指して、学ぶ姿勢を大切に、何事も一生懸命に頑張りたいです。



かわい あつや
河合 篤也

- ①プラモデル ②イクラ
- ③少し生物学に詳しい

農家を支え、若手の農家を増やすことができるよう、努力いたします。



はやかわ しおり
早川 史織

- ①雑貨屋巡り・絵描き
- ②レバー
- ③テトリスが得意

様々な方面から組合員の皆様の生活を支えられる職員になれるよう、常に学び続ける姿勢を忘れずに頑張ります。



はしもと ゆうな
橋本 侑奈



- ①ごはん屋さん巡り
- ②牛タン
- ③家にかわいい猫がいます。

様々なことに挑戦して、初心を忘れず努力を続けていきたいです。



菜園倶楽部 開講式

2月7日、南部営農センターで菜園倶楽部の開講式を開催し、12名が参加しました。この取り組みは組合員を対象に、産直部会への加入および知識・技術の習得による産直店舗の品揃えの充実を目的として行うものです。参加者は半年間、当JAのほ場での実習を主体に野菜の栽培について学びます。

この日は栽培の基礎について当JAの営農主幹が講義を行った後、圃場で農業用機械の安全な使用方法について説明しました。



耕運機の使い方について説明する職員

金融店舗 防犯総合訓練 防犯に備えた店舗運営

2月15日、職員の意識向上と非常時の対処方法について確認するため、佐織支店で強盗を想定した防犯訓練を実施し、各支店の金融担当職員や、津島警察署の警察署員など40名が参加しました。

訓練では、強盗犯の支店侵入から現金を強奪して逃走するまでの場面をロールプレイングで実践しました。警察署員が強盗犯の役となり、支店金融担当職員はお客様の保護や犯人を興奮させないような冷静な対応、犯人の特徴の把握などの対応について学びました。



現金を要求する犯人役の警察官

＼新鮮な情報をお届けします／

NEWS & TOPICS

ニュース & トピックス

農産物の安全・安心対策会議

1月30日、本店で令和5年度農産物の安全・安心対策会議を開催し、主要生産組合19組織の代表者28名が参加しました。会議では当JAの安全・安心に対する取り組みとして、2023年度の生産履歴記帳やGAPの提出状況、残留農薬分析結果、危険発生件数および7年間の危険発生原因について報告しました。また、講師を招いて、農薬の適正使用やJAグループ愛知における安全・安心の取り組み、出荷予約の必要性について確認しました。



あいさつをする平野和美組合長

青年部 意見交換会 地域農業に活力を

2月6日、本店で青年部との意見交換会を開催し、部員18名が出席しました。次代の農業を担う青年部員と将来の地域農業やJAの事業運営に対する考え方、疑問について意見を交わし、更なる発展に繋げることが目的です。

この日は海部2JAの合併や、SNSを活用した販路拡大について、部員から「農家の労働力不足解消について検討してほしい」「若手の組合員に対して組合を知ってもらう今後の計画について教えてほしい」といった意見や質問に対し、各担当部署長が回答しました。



意見交換をする部会員と部署長

ワケギ目揃え ひな祭りに備えて規格確認

2月23日、佐織園芸組合分葱(わけぎ)部会は、佐織支店出荷場で目揃え会を開催し、生産者14名が参加しました。同部会のワケギはまろやかな香りと風味が特徴で、今回の目揃え会は出荷最盛期となる桃の節句に向けた出荷規格の確認と情報共有が目的です。株分れするワケギは子孫繁栄という願いが込められ、ひな祭りなどでは縁起物として古くから親しまれています。同組合が位置する愛西市は県下のワケギの産地で、出荷は4月下旬まで続きます。



ワケギの品質を確認する市場関係者

果樹の剪定教室開催

2月26日、総合支援センターにある「わいわい農場」で果樹の剪定教室を開催し、12名が参加しました。この取り組みは、組合員に向けて果樹の栽培方法・剪定技術の習得を目的に、2006年から毎年開催しているもので、申し込み時に参加者が栽培している果樹の調査を行うことでニーズに合わせた内容を提供しています。

講師にはJAあいち経済連の職員を招き、ミカンの木について実際に果樹を剪定しながら選ぶ枝の特徴や剪定のポイントについて解説しました。



剪定のポイントについて話す講師

介護事業 業務改善会議 より良い介護サービスを

2月15日、本店で令和5年度介護事業業務改善会議を開催し、介護課職員とヘルパー20名が出席しました。

会議は年1回、介護事業で働く職員の日々のケアの確認や新たな気づき、介護現場での悩みなどを確認することで、介護職員のスキルレベルアップや意識向上を目指します。

会議では津島市の職員を講師に迎えて、健康に暮らすための社会参画のあり方や、歯周病予防や口腔ケアの大切さについて講演を受けました。また、グループワークで、それぞれが介護の魅力について話し「たすけあい」の大切さを改めて確認しました。



講演を受ける職員

第2回れんこんグランプリ 特産品で地域に活気を

2月19日、れんこんセンターで第2回れんこんグランプリを開催し、本店で表彰式を行いました。

愛西市は県内一の生産量を誇るレンコンの産地です。品評会は栽培技術の向上による産地振興と消費者へのPRを目的に昨年からの開催しており、今年は114点が出品され、そのうち10点が受賞しました。最優秀賞には桜井伸吾さんが選ばれました。桜井さんは就農して今年で11年目で、昨年に続いての受賞となります。表彰式では「今回も受賞できて嬉しく思います。これを励みに今後も土づくりからこだわって良いものを作り続けたいです」と話しました。



表彰式で賞状を受け取る桜井さん



おおしま まさし
大島 将志さん(33歳) 愛西市東保町

まわりの人に助けてもらいながら

1.1haのほ場でレンコンの栽培をしている大島将志さんは就農して1年目です。10年間会社員として勤めてきましたが、義父の農場経営を手伝ったことがきっかけで就農を志し、4年間義父の下で栽培について学んだ後に独立しました。「就農には、重機の購入や、収量が安定するまでの収入確保など、まとまったお金が必要になりますが、JA職員から制度の申請に関してサポートをしてもらえたので、安心して独立することができました」と話します。

今年度から出荷を開始し、レンコンの最需期である年末期間には約2トンの出荷を行うことができましたが、来年はもっと出荷量を増やしていきたいと話します。組合での勉強会だけでなく新規就農者の集まりにも加わって、肥料メーカーの職員を招いてのほ場巡回や県の農業改良普及課職員による講義など、自分たちの課題をふまえた勉強会に参加しています。「栽培についての勉強はもちろんです。一緒に農業を学ぶ仲間たちがいることも励みになりますし、心強さを感じています」と大島さんは話します。

収量を増やすため、来年には1.6haまで栽培面積の拡大を目指すという大島さん。より多くのほ場で経営をするために、従来の鍬掘りの方法に加え、収量性が高い水掘りでの栽培に挑戦していきます。導入にはポンプを使った収穫方法と水掘りに適した品種の栽培について新たに学ぶ必要があります。現在は水掘りをしている仲間のほ場で実際に収穫を体験したり、栽培方法や導入に際し必要となる費用や機械などについて話を聞き計画を立てています。

「独立してからは、作業のスケジュールを自分で考えることができ、子どもたちとの時間がとれることがうれしいです。生産者として成長できるように、これからも勉強を続けていきます」と力強いメッセージをいただきました。





家族の一員



津島
支店管内
山本さん宅

ラブラドル ぽんちゃん(6歳)

飼い主さん
から一言

穏やかな性格で、誰からも
可愛がられる我が家の癒しです！

わが家のアイドル

永和支店管内



平野 ^{りょうま} 稜真くん(7歳)Ⓢ

^{せいや} 誠也くん(5歳)Ⓢ

^{あらん} 清水 葵嵐くん(1歳)Ⓢ

ご家族からのメッセージ 大きく育ててね!



茨城県笠間市にある
「天晴(旧キッチン晴人)」
オーナーシェフ 永井 智一

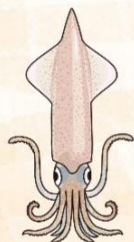

小ヤリイカと 芽キャベツの ガーリック炒め



材料(2人分)

- 小ヤリイカ ……2杯(胴とゲソの部分を使う)
- 芽キャベツ ……2個
- トマト ……小1個
- ニンニク ……1片
- オリーブ油 ……大さじ2
- 白ワイン ……大さじ1
- 輪切りトウガラシ ……適宜
- 塩・こしょう ……適宜

作り方

- ① ヤリイカは一口大に切り水洗いしてから、水気を拭いておく。芽キャベツは塩少々(分量外)を入れた鍋で下ゆでしておく。トマトはへたを取り一口大に切る。
- ② フライパンにオリーブ油とつぶしたニンニク、トマト、半分に切った芽キャベツを入れ、3、4分ほど弱火で炒め香りを移す。
- ③ ②のフライパンに小ヤリイカと輪切りトウガラシを入れ、強火でサッと炒め、白ワインを入れ、塩・こしょうで味を調え出来上がり。

広報通信 2024年3月号より転載



あなたも

チャレンジ 家庭菜園



Challenge Home Vegetable Garden



ゴマ 暑さと乾燥に強い香味作物

園芸研究家 成松次郎

アフリカ原産で、エジプト、インドでは紀元前から栽培されている古くからの栽培植物です。種には老化防止に効果のあるセサミン、現代人に不足がちな鉄や亜鉛などミネラルが豊富です。高温性なので、中間地では5、6月にまき、9月ごろに収穫します。

【品種】

香りが強い黒ゴマ、マイルドな風味の白ゴマ、黄金色した脂質の多い金ゴマがあります。地域に合った在来種もあります。

【畑の準備】

種まき2週間前に1平方m当たり苦土石灰200gをまいてよく耕します(図1)。1週間前に堆肥2kg、化成肥料(NPK各成分10%)100gを土とよく混合します。幅70~80cmの栽培床(ベッド)を作り、地温の確保と雑草の抑制に有効なので黒マルチを張ります。マルチは株間15cmで条間40cm程度が取れる穴開きマルチを選びます(図2)。

【種まき・間引き】

1穴に5、6粒まき、発芽後に子葉が重なるところを間引き、その後2回に分けて間引きを行い、最終的に本葉6、7枚で1本立ちにします。

【追肥・土寄せ】

最後の間引き(株定め)後、マルチをめくって両側に畝の長さ1m当たり化成肥料30g程度を与え、土寄せします(図3)。

【支柱立て】

草丈が高くなると倒れやすいので、支柱を立てます。畝の両側にひもを張り倒伏を防ぎます。

【病害虫の防除】

さやに実が入る頃、カメムシ類が加害すると未熟な子実が発生します。アディオン乳剤などで防除します。

【収穫】

花は下から上に向かって開花し成熟しますが、下のさやが黄変し、裂け始めたら株元から切り取って収穫します(図4)。

【乾燥・調製】

5、6本ずつ束ねて、穂先を上にして、雨に当たらないように7~10日間天日で十分に乾燥させます(図5)。シートを広げ、棒でたたいて種を落とし、さらに4、5日間天日乾燥させます。次に、ごみを唐箕(み)などで風選しますが、量が少ないときは紙に広げ息を吹きかけてごみを飛ばします。食べるときは、片手鍋などを使い中火で10分程度手早くいります。

栽培カレンダー (ゴマ)

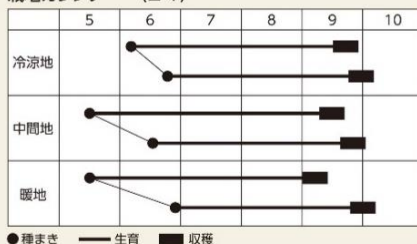

※関東南部以西の平たん地を基準に記事を作成しています。

【図1】畑の準備①



【図2】畑の準備②

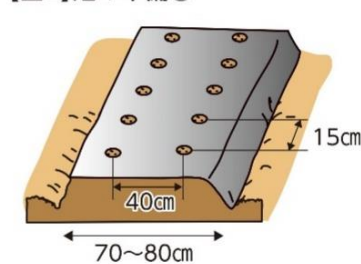

【図3】追肥・土寄せ

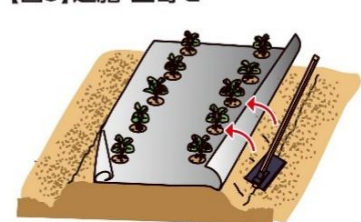

【図4】収穫



【図5】乾燥

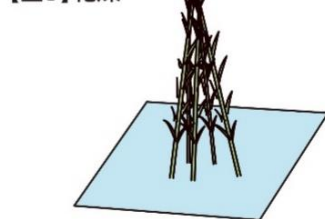

広報通信 2024年3月号より転載

Q & A

問題解決!



南部宮農センター
園芸課

検校 哲也

Q1

殺虫剤を土壌混和してサツマイモとサトイモを植え付けました。ところが、収穫したほとんどのイモがコガネムシの幼虫に食害されました。対策を教えてください。

A1

イモをかじってしまう(写真1)厄介な虫がコガネムシです。成虫は、硬い鎧に覆われ、赤、紫、黒や緑色の光沢を有する色をしていること



写真1

写真2

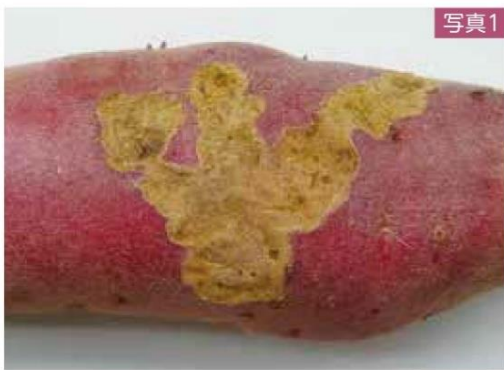

から、黄金虫(コガネムシ)と呼ばれています(写真3)。

6月ごろに土中に産卵し、7月ごろに孵化します。孵化した幼虫は、土壌の有機物をエサにし、エサが不足してくると、根を食べ始めます。幼虫は寒くなってくると地下深くに潜って越冬します(写真3)。暖

かくなってくると、地上付近に移動して蛹になり、6月ごろに成虫になります。

コガネムシの幼虫は、土中の根を食い荒らします。鉢植えの鉢に産卵された場合、その花や観葉植物がスポツと簡単に抜けてしまうほど根はきれいさっぱり食べられてしまいます。鉢植えのブルーベリーやブドウも被害を受けます。

成虫の薬剤防除は難しく、見つけしだい捕殺します。幼虫は土中にいるため、粒剤を土の中に混ぜるか、液剤を土壌中に散布するようにします。耕していて見つけたら成虫と同様に捕殺します。

写真3



鉢植えの場合は土を露出させないようにします。鉢の土が見えていると産卵される可能性があるので、土が露出しないようにダンボールや布などで覆うのも効果があります。

未熟な有機物がコガネムシの好物ですので、畑に使用する土よるこんで卵を産んでいきます。このため、有機物は完熟したものを使用するようにしましょう。

どんな野菜づくりでも言えますが、雑草が害虫の巣になります。畑の周りに雑草があると、コガネムシの巣になってしまいます。できるだけ除草しておくことが、被害を少なくするのに極めて重要です。

サツマイモ畑に土壌混和する殺虫剤は、ダイアジノン粒剤(有機リン系)が一般的ですが、害虫の薬剤抵抗性が付いてしまうと効きません。系統の違うダントツ粒剤(ネオニコチノイド系)の使用をおすすめします。

なお、サトイモの適用農薬は限られていて、植付け前に、ダイアジノンSシヅル(25〜50倍、100g/10a)を土壌混

和するか、オンコル粒剤5を幼虫が孵化する7月に追肥培土する時に土壌混和します。

ダイアジノン粒剤及びダントツ粒剤は、グリーンセンター津島店(愛菜耕房)・十四山店(菜々耕房)で取り扱いしておりますので、ご利用の方はお問い合わせ、お買い求めください。



ダントツ粒剤 3kg



ダイアジノン粒剤 700g

オンライン
農業塾は
こちら

動画はコチラ



管内の
病害虫
情報は
こちら



家庭菜園
情報は
こちら





お知らせ

特殊詐欺被害の未然防止に向けた取組み

～ 65歳以上のお客さまのATM利用限度額の引き下げについて ～

JAバンクあいち(愛知県下JA/JA愛知信連)では、愛知県をはじめ全国的に多発している特殊詐欺(振り込め詐欺、還付金詐欺など)の未然防止に向けた取組みとして、一部のお客さまを対象に、平成30年4月27日からATMのご利用限度額を引き下げさせていただいております。

こうした中、愛知県内における特殊詐欺被害が増加していることを踏まえまして、下記のとおり、ATMのご利用限度額を引き下げさせていただきます。

今回の取組みは、お客さまの大切な貯金をお守りするための対策ですので、大変ご不便をお掛けいたしますが、何卒ご理解を賜りますようお願い申し上げます。

記

1 ATM利用限度額の引き下げの対象となるお客さま

愛知県下JAおよびJA愛知信連で貯金口座をお持ちの満65歳以上の個人のお客さまのうち、一定期間、ATMでの出金取引(振替を含む)および振込取引がないお客さまを対象とします。

2 ATM利用限度額の引き下げの内容

(1) 出金取引(振替を含む)

ATMでのキャッシュカードによる出金取引(振替を含む)のご利用限度額を1日あたり20万円に引き下げさせていただきます。

(2) 振込取引

ATMでのキャッシュカードによる振込取引のご利用限度額を1日あたり0円に引き下げさせていただきます。

(注)ATMでのキャッシュカードによる振込取引ができないようにいたします。

3 適用開始日

令和4年4月20日(水)

4 ATM利用限度額の引き上げをご希望される場合

平日の営業時間内に、通帳またはキャッシュカード、お届け印、ご本人であることを確認できる書類(運転免許証・健康保険証等)をご持参のうえ、キャッシュカード発行元のJA窓口にお申し出ください。

タテのカギ

- ① ゴルフプレーヤーがカードに記録
します
- ③ 眠いときに
出ます
- ⑤ アマでは
ありません
- ⑥ お花見といえ
ばこの花
- ⑦ テレビやエ
アコンの操作
に使います
- ⑨ お酒は飲
めません
- ⑪ みそ汁の具
にしてもおい
しい二枚貝
- ⑬ ストレスが
たまるとこぼ
したくなる
ことも
- ⑮ ダブルプレー
ともいいます
- ⑰ 湯が冷めな
いよう——ポ
ットに入
れた
- ⑲ 当たりか
な、外れか
な
- ⑳ 山梨県の
県庁所在地
である市
- ㉑ 馬に乗る
人のこと

Cross Word Puzzle



二重マスの文字をA→Eの順に
並べてできる言葉は何でしょうか？

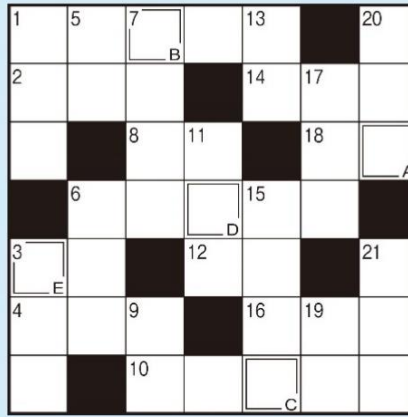

ヨコのカギ

- ① 冬がウインターなら、春は
- ② 天ぷらやフライに付けられています
- ③ 煮物を作るときにすくうこともあり
ます
- ④ 水中をふわふわと漂う生き物
- ⑥ 平面は2次元、立体は
- ⑧ 桃太郎がきび団子を着けていた場所
- ⑩ 入学式で胸に着けるお母さん
もい
ます
- ⑫ メジロやヒヨドリが吸うもの
- ⑭ 関東——、——裁判所
- ⑯ 漢字で書くと土筆。春の山菜です
- ⑱ オンの反対語

応募締切日

2024年
4月25日(木)

当日
消印有効

ハガキでの応募

- ① チャレンジクイズの答え
- ② 郵便番号・住所・氏名・年齢・電話番号
- ③ 組合員区分(正組合員世帯・准組合員世帯・組合員外のいずれか)
- ④ 「あまの風」でよく読むコーナーや、今後取り上げてほしい内容
- ⑤ JAへのご意見

宛先

〒496-0876 津島市大縄町9丁目63番地
JAあいち海部 チャレンジクイズ係 行

応募方法

ホームページからの応募

ホームページのあ
まの風応募フォー
ムからログインし
ていただき、チャ
レンジクイズ応募
よりご応募ください。



URL

<https://www.ja-aichiama.com/>



※写真はイメージです

4月賞品
カーネーション
5号鉢

正解者の中から抽選で
10名の方にプレゼント!

先月号の答え

ウ シ オ ジ ル



先月号の当選者

応募総数94通

たくさんのご応募をいた
だき、ありがとうございます。
当選者の発表は賞
品の発送をもって代えさ
せていただきます。

お便り紹介コーナー

産直便、毎回ご苦労が偲ばれて産直野菜を
手に取る時、どなたが作ったのかなあと
思いながら購入しています。美味しいと
名前を覚えて次回購入しています。色々
んな人の登場を楽しみにしております。

(十四山地区・女性)

「介護事業のご紹介」と「海南病院だより」の
介護ミニ知識が、これから必要になるか
もしれない介護について、どのような事
業があるのか知ることができ、大変参
考になりました。プロの方に相談して
いきたいと思います。

(弥富地区・女性)

金融関係も掲載して欲しいです。

(津島地区・男性)

稲沢厚生病院や海南病院は普通の病
院と何が違うのですか、厚生連であ
れば組合員は安いと聞きましたが助成
などがあるのでしょうか。

(八開地区・女性)

JA・厚生連は同じJAグループで運
営している組織となります。当JA
では組合員及び組合員家族(同居家
族に限る)へ、人間のドックの利
用及び入院で個室等を利用した
際に発生する室料差額の一部につ
いて助成を行っております。助成
に必要となる利用券の発行や詳
しい内容の説明については各支
店窓口へお問い合わせください。





海南病院だより

病院ミニ知識

海南病院 倫理委員会について

当院の倫理委員会について簡単に説明してきたいと思います。

当院の倫理委員会は、病院内での病状、診療にまつわる倫理的な問題について審議を行い、評価するところです。患者さんの権利や利益を保護する観点から、病院の各部署から独立した組織となっており、病院全体で日々倫理の問題に対応しています。いろいろな職種スタッフが集まり、話し合い、問題を解決する仕組みとなっており、そのメンバーは専門性が偏らないように医師、看護師、薬剤師、MSW(医療ソーシャルワーカー)、医療コーディネーター、事務職員と幅広い職種から構成されており、また医療者の意見に偏らないように法律家、外部有識者が参加する場合もあります。メンバーにはそこで話し合われたことを口外しない守秘義務があり、内容を外部に公開することはありません。

倫理委員会で協議される倫理的な問題とは、どのようなものでしょうか？

終末期状態にある患者さんの生命維持治療の中止、がん告知、身体拘束



副院長兼
地域連携部長
高瀬 恒信

に関する事、宗教的理由に基づく輸血拒否など生命を脅かす可能性のある事例などです。患者さんの意思を理解し、尊重したいという思いと、医療者としての判断が一致せず治療に影響が出る場合もあります。このようなときに多職種からなる医療・ケアチームが患者さんと、その人が大切にしていく家族にとつて、よりよい医療はどのようなものかを一緒に考えることが必要と考えます。

当院では以上のことを踏まえ、倫理委員会を組織し、医療倫理の諸問題に取り組んでおります。「海南病院倫理指針」を策定し、治療における社会的病状的な問題に対し多職種(医師、看護師、MSW、医療コーディネーター、事務職員)からなる倫理コンサルテーションチームを組織し、患者さんの意思決定を尊重した医療を提供していく所存です。



介護ミニ知識

災害時の支援〜DCATの役割とは〜

ある日突然大規模災害は起こります。今年も年明け早々に大きな災害に見舞われています。災害が発生した際、避難所へ避難した高齢者や障害者を支援しようとするのが「災害派遣福祉チーム(以下DCAT)」です。

DCATは、普段介護事業を担っている専門職である介護福祉士、社会福祉士、保育士、理学療法士などで構成されています。災害発生後に、県知事の要請を受け4〜6人でチームを作られ、派遣されます。いわゆる救命医療にあたる「災害派遣医療チーム(DMAT)」の福祉版です。愛知県内では、平成28年に結成されました。平成23年の東日本大震災後、長引く避難所生活での持病の悪化などによる関連死の報告が全国で3,000人以上に上ったそうです。そのことを受け、県が今後起こりうる南海トラフ地震や豪雨災害などに備え、体制整備を進めました。現在319名が登録されています。

主な業務としては、高齢者や障害者などが避難所に避難した際、日常生活や医療ケアの支援が必要となるため、必要とする

支援の内容を把握し、提供していくことです。例として、介護サービスの提供や、心理的なケアや相談支援などがあります。早期に被災者の福祉を守り、支援を実践して以前と同じ状況へつなぐためにサポートを行うことが災害関連死を防ぐことにつながります。

今後の課題として、現在、避難所での活動が少ないため、過去の災害では、経験不足などから複数の避難所への対応に苦慮したり、自治体間の応援派遣の調整に時間がかかったりすることなどがあります。自治体内で、日頃から連絡を取り合い、災害時の役割分担を確認していくことをDCAT登録者として今後尽力して参ります。



居宅介護支援事業所

「海南健康大学」開催予定のご案内

海南健康大学はどなたでも自由に受講できます。予約も事前申込みも不要ですので、お気軽にご参加ください。

- 【テーマ】 地域医療をまもる
～医師の働き方改革いよいよスタート～
- 【日時】 令和6年4月17日(水) 14:00～15:00
- 【講師】 病院長 奥村 明彦
- 【場所】 教育研修棟3階 講堂1

- 【テーマ】 アトピー性皮膚炎
- 【日時】 令和6年5月15日(水) 14:00～15:00
- 【講師】 皮膚科代表部長 澤田 啓生
- 【場所】 教育研修棟3階 講堂1

健康ミニ知識

膵臓がんのお話し

今回は膵臓がんについてお話しします。がん情報サービスによると膵臓がんの罹患者は令和元年の統計で男性22,285人、女性21,579人と平成12年の倍になっており、すべてのがんのうち男女とも6番目に多く決して稀な病気ではありません。医療がすすんだ現在でも、難治がんの代表的疾患であり小さいうちは症状が出にくく、早期発見が難しい病気です。進行すると、お腹や背中・腰の痛み、お腹のはった感じ、黄疸等が出現し、また糖尿病の方が急に血糖のコントロールが悪くなることで発見される場合があります。膵臓がんの検査には造影CT、腹部MRI、EUS（超音波内視鏡）等があり、外来で可能な検査です。さらに細胞や組織を採取する検査として、ERCP（内視鏡的逆行性胆管膵管造影）とEUS-FNA（超音波内視鏡下穿刺吸引法）があり、入院での検査となります。検査により手術ができるかどうかで、「切除可能」「切除不能境界線」「切除不能」にわけられます。「切除可能境界線」と判断された場合は、手術前に化学療法（抗がん剤治療）や放射線療法を施行し、手術後も化学療法を加えることにより治療成績が向上しています。また「切除可



副院長兼消化器内科
代表部長

渡邊 一正

能」と判断されても手術前に化学療法をすることが一般的になっています。「切除不能」と判断された場合でも化学療法や放射線療法等を行いながら症状に合わせて、痛み止めや吐き気止め等を使用し、できるだけ長い期間治療が継続できるように努めています。当院では個々の患者さんに対して、外科・放射線科・消化器内科が合同で会議を開き、適切な治療を提示しています。また、名古屋大学病院や愛知県がんセンターとも連携し患者さんにとってより良い治療が受けられるよう努めております。以前と比較すると、膵臓がんの治療成績は向上していますが、やはり早期発見が重要であり、「血縁に膵臓がんの方がいる」「糖尿病を患っている」「たばこ、お酒を多く嗜む」「膵臓がんではないが膵臓になんらかの疾患がある」等にあてはまる方は、かかりつけの先生や当院消化器内科にご相談いただければと存じます。



子育てミニ知識

陰囊の痛み

Q 息子が「下腹部が痛い」といっているので、確認したところ陰囊に痛みがあるようです。何の病気が疑われるでしょうか。

A お答えします。陰囊の痛みを感じる疾患としては、精巣捻転、精巣（上体）垂捻転、精巣上体炎、精索静脈瘤といった泌尿器科疾患の可能性があります。また鼠径ヘルニアの嵌頓も紛らわしい場合があります。

痛みはいつ頃からあるのでしょうか。急に痛くなったり腫れてきたりしているのであれば、いわゆる急性陰囊症と呼ばれる緊急性の高い病状の可能性があります。急性陰囊症とは男子の陰囊が急に腫れて痛くなるもので、主な原因として精巣捻転、精巣（上体）垂捻転、精巣上体炎があげられます。

精巣捻転は、急性陰囊症を引き起こす疾患の中で最も重要です。精巣に血液を供給する血管が突然ねじれてしまい、精巣に血液が流れなくなってしまう。発症から6〜8時間以内に治療しないと精巣が壊死してしまう恐れがあります。思春期に発症することが多く、夜間〜早朝にかけて突然痛くなり、下腹部の痛みや吐き気を伴うことも特徴です。右側よりも左側に多く、冬場に発症することが多いとも言われます。治療は緊急手術で血管のねじれを解除し、再び捻転しないよ

うに陰囊内に糸で縫い付けて固定します。治療までに時間がかかると、ねじれを解除しても血流が戻らずに精巣を摘出せざるをえないこともあります。

精巣や精巣上体に付着する精巣垂や精巣上体垂が捻転することもあります。こちらは壊死しても精巣への害はありません。精巣（上体）垂捻転と診断できれば痛み止めで様子を見ても良いですが、精巣捻転と非常に似た症状のため、区別が困難な場合があります。

精巣上体炎は精子の通り道である精巣上体に細菌感染によって炎症を起こした状態です。熱が出たり血液検査や尿検査で異常が見られると診断は容易ですが、ときには精巣捻転との区別が難しいことがあります。

慢性的な痛みの場合には原因を特定できないことも多いですが、陰囊内の精巣静脈に血液が鬱滞する精索静脈瘤が痛みを起すこともあります。精索静脈瘤は男性不妊の原因になることもあり、痛みの程度が軽くても手術を行う場合があります。

陰囊の痛みは専門医でも診断が難しいことが多いため、急性陰囊症が疑われたら直ちに泌尿器科医または小児外科医のいる病院を受診するのがよいでしょう。



副院長兼泌尿器科
代表部長

窪田 裕樹



母の日の週末!花と触れ合いましょう!

海部苗木花き即売会開催のお知らせ

海部地域の農家が生産した鉢花、切花、観葉植物を一堂に集めた花のイベントを開催いたします。生産者直送の花の即売会、お子様向けの花育教室などを行いますので、是非、ご来場ください。

入場無料

とき 2024 5/12 日

ところ 海南こどもの国
弥富市鳥ヶ地町二反田1238

1

花の即売会

海部地域産の花や観葉植物を生産者からの直送で販売します。

午前10時～午後4時

2

花育教室

海部花き連は「花育」を推進しています。

午前10時～

※申込不要(先着100名) ※参加費100円
※お子様向け(寄せ植えなど)

3

母の日撮影会

海部地域産の花と一緒に写真撮影しませんか?

※カメラ・スマホ等をご持参ください。

お問い合わせ先

海部苗木花卉生産組合連合会事務局
(愛知県海部農林水産事務所農政課内)
TEL 0567-24-2111
(内線356)平日9:00～17:00



来場者プレゼント

来場者には花苗をプレゼントします。

午前11時～(先着100名) ※お一人様1苗限り
午後2時～(先着100名)

令和6年度ゴールデンウィークの営業について

○営業 ◎臨時営業

各事業所	通常営業時間	4月24日 水	4月25日 木	4月26日 金	4月27日 土	4月28日 日	4月29日 月	4月30日 火	5月1日 水	5月2日 木	5月3日 金	5月4日 土	5月5日 日	5月6日 月	5月7日 火
灯油・軽油配送 ※1	8:30～17:30	○	○	○	休	休	休	○	○	○	休	◎臨時配送	休	休	○
重油配送 ※2		○	○	○	○	休	休	○	○	○	休	○	休	休	○
セルフスタンド 飛島	6:00～21:00	○	○	○	○	○	○	○	○	○	○	○	○	○	○
セルフスタンド 十四山	6:00～22:00	○	○	○	○	○	○	○	○	○	○	○	○	○	○
西川端SS	7:30～19:00	○	○	○	○	○	○	休	○	○	○	○	○	○	休
GC津島店 (愛菜耕房)	9:00～17:00	○	○	○	○	○	◎臨時営業	○	○	○	○	○	○	休	○
GC十四山店 (菜々耕房)	9:00～17:00	休	○	○	○	○	○	○	休	○	○	○	○	○	○
Aコープ とびしま店	10:00～19:00	○	○	○	○	休	○	○	○	○	○	○	休	○	○
南部営農センター 購買窓口	8:30～17:00 8:30～16:30	○	○	○	○	◎臨時営業	休	○	○	○	休	○	◎臨時営業	休	○
北部営農センター 購買窓口	8:30～17:00 8:30～16:30	○	○	○	○	◎臨時営業 AM	休	○	○	○	◎臨時営業 AM	○	休	休	○
北部営農センター 園芸課	8:30～17:00	○	○	○	休	休	○	○	○	○	休	休	休	○	○
北部営農センター 介護課 ※3	8:30～17:00	○	○	○	休	休	休	○	○	○	休	休	休	休	○
支店 八開・飛島・網田 購買窓口	9:00～17:00	○	○	○	休	休	休	○	○	○	休	休	休	休	○

※1. 配送センターは5月4日(土)臨時営業(受注・配送とも)、営業時間は8:30～12:30とします。※2. 重油配送の発注は納入希望日[2営業日前の15:00]までに発注をお願いします。※3. 介護事業については、利用者・ヘルパーからの緊急連絡は待機電話で24時間対応とし、必要に応じ各担当者に連絡を行い対応します。

LPガス 緊急連絡先

平日/ガスコールセンター TEL 0567-56-6824
夜間・休日/LPG集中監視センター TEL 0566-99-4956

インフォメーション

各種お問い合わせは、左記へご連絡をお願いします

病院等へのご遺体のお迎え 葬儀施行のお申込み

生活部やすらぎ課(24時間対応) TEL 0567-56-6807

農地相談についてのお問い合わせ

南部営農センター農産課 TEL 0567-56-6801
北部営農センター農産課 TEL 0567-23-3011

お知らせ

相談会スケジュール

場 所	4月	5月
-----	----	----

住宅ローン相談会

ローンセンター (弥富支店内)	随時相談受付(但し、予約優先)土・日も営業 営業時間9:00~17:00(水曜日・祝日定休日) ※但し、祝日が土日の場合は営業となります	
--------------------	--	--

各種ローン相談 お問い合わせ先 本店融資部融資課 TEL 0567-28-9922
ローンセンター TEL 0567-69-5575
※予約を優先させていただきますので、あらかじめご予約をお願いします。

年金相談会 9:30~15:30

本 店	13(土)・27(土)	11(土)・25(土)
弥富支店	20(土)	18(土)

年金相談お問い合わせ先 本店金融共済部 TEL 0567-28-6757
※予約を優先させていただきますので、あらかじめご予約をお願いします。

ひと・いえ・くるま土曜日相談会 予約制 9:00~16:00

本 店	13(土)・27(土)	11(土)・25(土)
-----	-------------	-------------

※予約が必要となりますので、お近くの支店までお問い合わせください。

法律相談日 予約制 9:30~12:00

生活部	19(金)	17(金)
-----	-------	-------

税務相談会 予約制 9:30~12:00

生活部	11(木)・14(日) 18(木)・28(日)	9(木)・12(日) 16(木)・26(日)
-----	----------------------------	---------------------------

不動産・相続相談 予約制 9:30~15:30

生活部	14(日)・28(日)	12(日)・26(日)
-----	-------------	-------------

法律・税務・不動産・相続相談 生活部資産管理課 TEL 0567-56-6805
お問い合わせ先

葬祭相談 9:30~15:30

生活部	14(日)・20(土)・26(金)	2(木)・12(日)・18(土) 24(金)・30(木)
-----	-------------------	---------------------------------

葬祭相談お問い合わせ先 生活部やすらぎ課 TEL 0567-56-6807
※事前に電話でのご連絡をお願いします。

十四山支店の共済窓口の営業について

ゴールデンウィーク期間中(4月27日~5月6日)
は、**4月30日(火)・5月1日(水)・5月2日(木)の
3日間のみ**の営業となります。

グリーンセンターインフォメーション

愛菜耕房(グリーンセンター津島店)

営業時間/9:00~17:00(月曜日定休) TEL 0567-23-3511

菜々耕房(グリーンセンター十四山店)

営業時間/9:00~17:00(水曜日定休) TEL 0567-56-6808

自動車事故・365日
安心サービス

JA共済事故受付センター
☎ 0120-258-931

平日8:30~17:30(ご契約いただいた各支店)
土日夜間・相談24時間365日

休日・夜間も安心な
安心コールサービス

JA安心コール
☎ 0120-089-286

キャッシュカード・ローンカードの喪失
(紛失・盗難)時は24時間365日受付
※平日9:00~17:00までJA各支店でも受付

無料職業紹介事業(農業)
についてのお問い合わせ

農産部 担い手課
TEL 0567-23-6913

当組合の個人情報取り扱いに
ついてのご意見・ご質問・苦情等

企画部 リスク管理課
TEL 0567-28-6856

理事会報告

(令和6年1月30日開催)

以下のことについて、原案通り承認されました。

協議事項

- 第1号議案 役員貸出金について(案)
役員貸出金について承認を得ること
- 第2号議案 大口信用供与について(案)
大口信用供与について承認を得ること
- 第3号議案 大縄カントリーエレベーター色彩選別機の更新について(案)
大縄カントリーエレベーター色彩選別機の業務改善に伴うフルカラー選別機への設備の更新について承認を得ること
- 第4号議案 販売未収金(小売販売代金)回収対応について(案)
販売未収金(小売販売代金)回収対応について承認を得ること
- 第5号議案 職員年度末賞与支給について(案)
職員年度末賞与支給について承認を得ること

主な報告事項

1. 金融共済関係報告

令和6年度十四山支店共済窓口の土曜日・祝日営業について ほか5項目

2. 経済関係報告

Aコープとびしま店の屋根塗装の劣化に伴う塗り替え修繕について ほか3項目

3. 総務関係報告

令和5年度女性部意見交換会での意見・回答について ほか9項目

女性部行事予定カレンダー

4月	3日	生け花教室	鍋田支店
	4日	ヨガ教室	南部営農センター
	8日	筆ペン教室	佐屋支店
	10日	3B体操教室	南部営農センター
	11日	体操教室	市江支店
		ヨガ教室	本店
	17日	生け花教室	鍋田支店
		3B体操教室	本店
	18日	ヨガ教室	南部営農センター
		筆ペン教室	立田支店
	19日	生け花教室	本店
	24日	3B体操教室	南部営農センター
	25日	ヨガ教室	本店

お問い合わせ

JAあいち海部 総務部
女性部担当/水谷・吉田

※急に予定が変更になる場合がございますがご了承ください。
TEL 0567-28-6688

●4/19(金)~21(日) グリーンセンター協議会セール

●4/26(金)~29(月) 愛菜耕房・菜々耕房合同セール

※愛菜耕房は29日(月)に臨時営業いたします。

Aコープとびしま店

営業時間/10:00~19:00(日曜日定休) TEL 0567-52-1239



利便性の向上と栽培への活用を目的とした 生産履歴WEB入力システム普及の取り組み

当JAでは生産者の作業簡素化とデータベースの作成による栽培への活用を目的として生産履歴WEB入力システムの普及を進めています。令和5年4月時点で103名の利用者は令和6年2月末で179名に増加し、

令和5年度の目標である70名増を達成しました。

生産履歴は播種や定植、収穫、農薬の散布といった作業について生産者が品目、ほ場ごとに記録したものです。基準を順守した農薬使用の証明となるため、当JAでは産直や共選での出荷を行う際の提出を義務化しています。従来は専用の用紙を用いていましたが、令和元年度にWEBを用いたシステムを導入しました。事務手続きの簡略化が期待できるだけでなく、作業の見直しや改善に過去の記録を活用することもできます。

当JAでは出荷を行う生産者への普及率が令和5年4月時点で約5%と県下平均の12%を下回っており、利用の拡大が課題となっています。園芸部園芸企画課の西川和也課長補佐は「生産履歴は出荷する品目ごとに提出してもらっているので、様々な作物を栽培している方が多い産直会員の作業で効率化が期待できる。令和6年度は目標値をさらに上げ、各生産部会員向けの説明会を開催するなど積極的な周知を進めていきたい」と話します。登録方法は各生産部会の担当者までご連絡ください。



システム普及を進める
西川課長補佐

営農情報

除草剤キャンペーン

必ずもらえる!



キャンペーン期間：2024年5月31日(金)まで

下記のキャンペーン対象商品のご購入で ※商品券の発送は7月下旬を予定しております。
ふれあい商品券500円分を1本に付き1枚進呈します!

速く枯らしたい



バスタ

5L 20,130円(税込)
通常価格20,970円(税込)



ザクサ

5L 16,460円(税込)
通常価格17,150円(税込)



スーパーベ

5L 8,440円(税込)
通常価格8,800円(税込)

※プリグロックスは毒物のため、
購入時に印鑑が必要となります

根まで枯らしたい



タッチダウンiQ

6L 13,010円(税込)
通常価格13,560円(税込)



ラクドアップ

5.5L 11,950円(税込)
通常価格12,450円(税込)

JA AICHIMA
あまの風

2024 April
No.205 **4**

<https://www.ja-aichiama.com/>

発行 / あいち海部農業協同組合 編集 / 企画部
〒496-0876 愛知県津島市大縄町9丁目63番地
TEL 0567-28-6760 FAX 0567-28-6655

公式ホームページ
JAあいち海部



公式
LINE 友だち登録



公式
Instagram



公式
YouTube 動画

