

JA AICHIAMA

あまの風

2023 June
No.195

6

 JAあいち海部
<https://www.ja-aichiama.com/>



JAあいち海部 広報大使
れんたろう



特集/女性部に入りませんか 02

- 04 News & Topics
- 06 肥料価格高騰対策事業
- 07 わが家のアイドル/家族の一員
アレンジレシピいただきます
- 08 あなたもチャレンジ!家庭菜園
- 09 家庭菜園Q&A
- 10 夏の定期キャンペーン
- 11 チャレンジクイズ/お便り紹介コーナー
- 12 海南病院だより
- 14 お知らせ
- 15 行事カレンダー/理事会報告
- 16 自己改革の取り組み/営農ミニ情報



新たな出会い、新たな学び 女性部に入りませんか

特集



地域で生きる女性を応援します

女性部は食や農、くらしに関心のある女性が集まって活動をするJAの組合員組織です。農家、非農家に関わらず、地域に暮らす組合員の皆さまが充実した人生を送ることを目的に日々活動を続けています。

今回は通年で開催している各教室活動や、食農教育活動を通じた地域の子もたちとの触れ合い、インターネットを活用した取り組みなど、新しい学び、新しい出会いが生まれる多種多様な女性部活動の魅力の一部をご紹介します。



women's division



教室活動

のびのびと身体を動かす体操やヨガから、筆ペン、生け花などの文化活動まで、様々な教室を開講しています。健康や楽しみとしてだけでなく、「地域の絆づくり」活動として地域の交流のきっかけとなるような取り組みを行っています。

3B体操教室

音楽に合わせて体を動かします。ボールやベル等の道具を使って普段使わない部位の筋肉までしっかり動かします。



【3B体操で使うベル】
両端の取っ手を掴んで使用します。



生け花教室

季節の花を用いた作品を仕立てます。完成したものは各自で持ち帰ることができ、お家でも楽しめます。

オンライン女性部教室

JAあいち海部公式YouTubeチャンネルでは生け花や筆ペン、体操などの各教室活動について動画を公開しています。

右記のQRコードを読み込んでいただくと動画が視聴できるのでぜひご覧ください。



オンライン教室活動の生け花教室



JAあいち海部では食と農に関わる組織として、農業体験や料理教室など、子どもたちにその魅力や大切さについて知ってもらう取り組みを続けています。女性部においても子どもたちが楽しめる料理イベントをはじめとした地域貢献活動に取り組んでいます。



はじめての料理は『おにぎり』プロジェクト

子どもたちの健やかな成長を後押しするため、その年の新米が出荷される時期にみんなで一緒におにぎりを作るイベントです。おにぎりは小さな子どもでも簡単に作れるよう、蓋をして振ると丸いおにぎりが出来上がる専用の道具を使用。近年はオンライン形式で開催しております。



ふりふり
ごはんボール

クッキングフェスタ

「食と農のかけはし」をテーマに、地元農産物や地域の伝統料理などについて学び、実際に味わえるような企画を例年開催しています。

2023年度は当JA特産のレンコンとイチゴを使ったレシピ動画を公開し、実際に料理を作っていただきました。



女性部では「生涯現役健幸活動」を重点活動の一つに据え、地域の人々が健やかに暮らせる地域づくり活動に取り組んでいます。

「女性部健康会議」ではそれぞれが食習慣や運動習慣を見直し、健康的な生活を送れるようなイベントを毎年開催しており、2023年度は「おうちdeじょせいbu健康会議」のタイトルで、自宅で行える目標を参加者が自ら設定し、取り組んでいただきました。



2023年度は「YouTubeで公開している体操教室を見ながら一緒に体操をする」、「一日に350gの野菜を食べる」等、4つの項目から参加者それぞれが目標を選び実践しました。



笑顔でふれあい
安藤 美栄子氏



女性部では部員を募集しています

女性部では今回紹介した活動以外にも各地域での取り組みや旅行等、様々なイベントを開催しております。女性部の活動に興味のある方は是非お気軽にご連絡ください!

【お問い合わせ】

JAあいち海部 総務部 女性部担当

TEL (0567)-28-6688

春ダイコン・春キャベツ出荷 新規格で有利販売目指す



4月17日、八開春野菜組合は八開支店出荷場で春ダイコンと春キャベツの目揃え会を開きました。同組合は春ダイコンの出荷量県下1位の産地です。この日は、生産者や市場担当者、JA担当者を含め45名が参加しました。

同組合では今年度よりダイコンの規格を同県のJA愛知北、JA愛知西と統一し、安定した出荷による有利販売に取り組んでいます。目揃え会ではサンプルを見ながら重さや長さ、外観などの出荷基準について確認しました。



出荷規格について説明する市場関係者

苗即売会開催 職員が栽培の疑問に答える

4月17日と18日、蟹江支店は夏野菜苗の販売会を行いました。苗は地元の生産者が栽培したものに加えて、当JAが農場で育てたものも販売し、2日間で計94名の利用者が訪れました。

即売会では支店職員の他、営農指導を担当する職員も参加し、栽培に関する質問についてアドバイスをしました。

同支店の黒川勝吉支店長は「利用者の皆さまには毎年好評いただきとても嬉しく思う。今後も食や農に関わる組織として魅力的なイベントを企画していきたい」と話しました。



苗を販売する黒川支店長(写真右)

＼新鮮な情報をお届けします／ NEWS & TOPICS ニュース & トピックス

花菖蒲 出荷本格化 こどもの日に向けて規格確認



出荷基準について確認する生産者

4月11日、早尾花卉組合は、北部集出荷場で花菖蒲の目揃え会を開催し生産者など15名が参加しました。花菖蒲は端午の節句で飾る切り花として人気があり、同組合ではビニールハウスを用いて端午の節句の時期に開花を迎えるよう栽培を行っています。収穫は蕾の状態で行い、1箱100本入で出荷されます。

同組合の横田辰男組合長は「子どもの日に向けてしっかりと目を揃えて、良いものを出荷していきたい」と話しました。

園芸教室 多様な担い手確保に向け、 栽培の基本紹介



4月17日、南部営農センターで園芸教室を開催し、組合員5名が参加しました。同教室は多様な担い手の確保を目的に開催しているもので、家庭菜園を行う組合員を対象に栽培に関する基本的な知識や技術について全3回の講義を行います。

この日は、園芸部園芸企画課の職員と松永種苗の吉田高延氏が講師を務め、土づくりや病害虫の防除、夏野菜の定植について紹介しました。終了後は当JAの農場見学を行ったほか、ミニトマトの苗をプレゼントしました。



講義を行うJA職員

海部地域の力を結集し農業振興 海部2JAが合併へ調印

4月28日、津島市文化会館で「海部2JA合併契約調印式」をJA海部東と合同で開催しました。調印式には、JAや行政関係者など約40名が出席し、当JAの平野和実組合長とJA海部東の大橋義弘組合長が、県農林水産事務局長、管内市町村長、JA県中央会長の立ち合いのもと、合併契約書に調印しました。

両JAは3月7日に臨時(合併)総会を開催し、合併の承認を受けています。今後、行政庁の認可などを経て、2024年7月1日に海部地域4市2町1村を管内とする新JAが誕生します。平野組合長は、「海部地域は県下有数の農業地帯であるとともに、都市化が進む地域を抱えている。新JAでは食と農を基軸とした地域密着型の事業展開により、更なる農業振興に取り組む」と抱負を述べました。

また、大橋組合長は「海部地域をひとつに」との思いを掲げて合併協議を進めてきた。より安定した経営基盤を構築し、これまで以上に組合員・地域から必要とされる新JAを目指す」と意気込みを語りました。

固い握手を交わす平野組合長
(写真左)と大橋組合長

海部2JA合併契約調

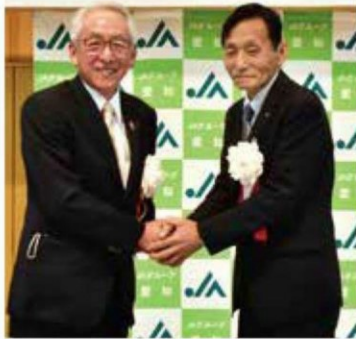

収量・品質向上を目指して 優良品種育成試験収穫調査

当JAでは特産品であるレンコンについて、安定した周年出荷体制の確立とブランドの向上を目指し、栽培時期や収穫方法に適した品種を選定・普及させる取り組みを行っています。

4月17日と18日には愛西市にある当JA優良品種育成試験圃場で収穫調査を行い、昨年4月に定植した白花種とオオジロ種を収穫し、生育状況の確認を行いました。当JAの北部営農センター園芸課の伊藤亮太さんは「産地として更なるブランド向上を目指し調査を進めていきたい」と話しました。



収穫を行う職員

女性部 総代会を3年ぶりに開催



5月1日、本店で第14回女性部総代会を開催し、部員や関係者38名が参加しました。当JA女性部は地域に暮らす女性たちが充実した生活を送れる社会を創造するために活動を行う組織で、JA施設で開催する生け花やヨガなどの教室活動の他、地域の子もたちと新米でおにぎりを作る「はじめての料理は『おにぎり』プロジェクト」や部員での旅行、YouTubeでの動画配信など、多様な活動を行っています。新型コロナウイルスの流行以降、書面開催が続いていましたが、今回3年ぶりに部員が集合しての開催となりました。総代会では令和4年度の活動報告や令和5年度の活動計画、役員改選など5つの議案が上程され、全議案が承認されました。

議長を務めた女性部の松永恵美子部長は「久しぶりに部員が集まったの開催となり、とても嬉しく思う。今後も協力して女性部の活動を盛り上げていきましょう」と話しました。



出席した女性部役員

第131回愛知県農業祭献穀事業播種祭 宮中献上に向けて舂まきを行う

4月18日、総合支援センターで第131回愛知県農業祭献穀事業の播種祭を開催し、関係者38名が参列しました。

献穀事業は、地域内で「斎田」を決め、そこで収穫された米を宮中に献上することで五穀豊穡を祈り、自然の恵みと勤労に感謝を示す神事です。明治25年から続く伝統行事で、毎年県内のJAが持ち回りで事業を執り行っています。

播種祭では「播種の儀」を行い、献穀者の平野和実氏が斎田を鍬で起こした後、当JAの平野雅仁専務、来賓3名が斎田に向かい県産品種である「あいちのかおり」の舂を播きました。神事は稲が実り宮中に献上する10月まで続きます。



斎田に舂を播く平野専務(写真中央)

申請は当JAにお任せください!

**肥料価格高騰
対策事業とは…**

肥料価格の高騰による農業経営への影響緩和のため、
化学肥料の低減に向けて取り組む農業者の皆様の
肥料費を国が支援するものです。



当JAでご購入いただいた肥料(肥料登録のあるもの)の申請に限り、

JAあいち海部が取りまとめ事業者として、希望する組合員の皆様の申請を受付いたします。

支援の対象となる農業者

化学肥料の使用量の2割低減に向けて取り組む、
農作物の販売実績がある農業者
(※販売実績のない方は支援対象外です)

支援の対象となる肥料

令和4年11月から令和5年5月に購入した肥料
(本年の春肥として使用する肥料)が対象です。

支援の受付時期

対象期間	受付時期
令和4年11月～ 令和5年5月(本年春肥)	令和5年6月15日(木)～ 6月30日(金)まで

支援の内容

化学肥料低減の取り組みを行った上で前年度から増加した
肥料費について、その7割を支援金として交付します。

支援金の算定方法

$$\left[\frac{\text{当年の肥料費} - \text{当年の肥料費}}{\text{各農家で伝票類から把握}} \div \frac{\text{価格上昇率}}{1.4} \div \frac{\text{使用料低減率}}{0.9} \right] \times 0.7$$

※今回決定した春肥での値

肥料費が100万円の場合

$$[100万円 - (100万円 \div 1.4 \div 0.9)] \times 0.7 = 14.4万円$$

申請に必要なもの

- 1 本年春肥(令和4年11月～令和5年5月に注文)の購入価格がわかるもの
※申請される方につきましては、肥料購入実績書を発行させていただきます。
- 2 化学肥料低減に向けた取り組みに2つ以上取り組むこと
※右記のチェックシート(化学肥料低減計画書)で申告していただけます。
※取り組みを実施したことが確認できる書類を参加者自ら5年間保管してください。
- 3 ● 農作物の販売実績がわかる明細書等
● 肥料価格高騰対策事業参加申込書(様式 2-1)

一部抜粋

作付概要	
作物名	作付面積(ha)
〇〇〇	
〇〇〇	
その他	
計	

化学肥料低減計画書

「令和4年度又は令和5年度の取組」欄のうち、
取り組めるものに○を記入してください。

- 2つ以上に○が付けばOKです。
- これまで既に取り組んでいるものもカウントできます。(その場合、1つ以上は新たな取組、または従来の取組の強化・拡大を含むようにしてください)



1. 実施する(してきた)取組メニューに「○」を付けてください。
2. 「令和4年度又は令和5年度の取組」には、実施する取組メニューが2つ以上必要です。そのうち1つ以上は、新しい取組の欄に「○」、従来の取組の強化・拡大に「○」を記入してください。

取組メニュー	前年度までの取組	令和4年度又は令和5年度の取組		
		継続する取組	新たな取組	取組の強化・拡大
ア 土壌診断による施肥設計				
イ 生育診断による施肥設計				
ウ 地域の低投入型の施肥設計の導入				
エ 堆肥の利用				
オ 汚泥肥料の利用(下水汚泥等)				
カ 食品残渣など国内資源の利用(エトオ以外)				
キ 有機質肥料(指定混合肥料等を含む)の利用				

申請についての問い合わせ先

JAあいち海部(農産部・園芸部)

〒496-0876 津島市大縄町9丁目63番地

事業の内容や申請方法など、ご不明な点がございましたら、
下記の窓口までお気軽にお問い合わせください。

農産部：0567-23-6913 園芸部：0567-23-6911

■ 下記の2次元コードから事業の詳細をご確認いただけます。

詳細資料



農林水産省
公式ホームページ

説明動画



農林水産省
YouTubeチャンネル



家族の一員



弥富支店管内
秋田さん宅



チワワ ベルちゃん(6歳)

飼い主さん
から一言

おてんばベルちゃんです♪

わが家のアイドル

八開支店管内



田中 清愛ちゃん(3歳)

悠愛ちゃん(1歳)

清くん(0歳)

父 清成さん

母 愛里加さん

ご家族からの
メッセージ

三人仲良く大きくなってね!



新タマネギと 新ジャガイモのかき揚げ



作り方

- ① 新タマネギは繊維に沿って5mm幅にスライスする。新ジャガイモは極細に千切りし水にさらす。ソラマメはさやから取り出し皮をむく。
- ② ボウルに新タマネギ、水気を切った新ジャガイモ、ソラマメを入れ、薄力粉をまぶし混ぜ合わせ、水溶き天ぷら粉を入れさっくりと混ぜる。
- ③ 18cmのフライパンに1cmほどのサラダ油を入れ180度に熱し、②のかき揚げの材料を入れ2〜3分ほど揚げ、裏返してさらに2〜3分ほど揚げる。
- ④ ③を2等分に切り器に盛り付け、塩を振って出来上がり。

広報通信 2023年5月号より転載



材料 (2人分)

- 新タマネギ 中1個
- 新ジャガイモ 2個
- ソラマメ 8粒
- 薄力粉 適宜
- 水溶き天ぷら粉 100ml
- サラダ油 適宜
- 塩 少々



茨城県笠間市にある
「天晴(旧キッチン晴人)」
オーナーシェフ
永井 智一





あなたも

チャレンジ 家庭菜園



Challenge Home Vegetable Garden



ニンジン 適期の種まきと灌水で発芽を万全に

園芸研究家 成松次郎

ニンジンの発芽適温は15～25度で、7～10日で発芽がそろいますが、35度以上では発芽しません。発芽直後の種は乾燥すると枯死し、過湿では酸素不足で発芽不良になります。その後の生育適温は20度前後の冷涼な気候です。

【品種】

耐病性、耐暑性に優れる品種を選びましょう。五寸系では「向陽二号」(タキイ種苗)、「ベーターリッチ」(サカタのタネ)、「ひとみ五寸」(カネコ種苗)などがあります。ミニニンジンは極早生で柔らかく、生食向きです。

【畑の準備】

種まきの2週間前に1平方m当たり苦土石灰100gを散布して、深さ30cm程度に耕しておきます。種まきの1週間前に、1平方m当たり化成肥料(NPK各成分10%)100gと完熟堆肥2kgを施し、土とよく混ぜておきます。70～80cm程度の畝幅に、条間20cm、深さ1、2cm程度のまき溝を2条作ります(図1)。

【種まき】

畑が乾いているときは、まき溝に灌水^{かんすい}をしておきます。溝に種を1、2cm間隔に条まきし、裸種子は5mmの厚さ、ペレット種子の場合は1cmの厚さを基準に覆土します。さらに、もみ殻をかぶせて乾燥を防ぐ、黒寒冷しゃの被覆で地温を下げるなどの対策を行います。

【灌水】

種まき前に土にしっかり水を含ませること、発芽後も土を乾かさないことが大切です。なお、黒寒冷しゃなどの日射を遮る資材でべたがけしたときは、発芽後すぐに取り除きます。

【間引きと追肥、土寄せ】

1回目の間引きは本葉2、3枚のときに密生部や生育の遅れている株、逆に極端に進んでいる株の間引きをします(図2-1)。2回目は本葉5、6枚のときに行い、株間を6～10cmにします。間引く株の根元を手で押さえて引き抜きます(図2-2)。最後の間引き後に1平方m当たり化成肥料50gを追肥し、株元に土寄せして株をしっかりと固定させましょう。収穫期近くには、根の肩の部分にさらに土寄せし、根が緑に着色するのを防ぎます(図3)。

【病害虫の防除】

葉はキアゲハの大好物なので、見つけ次第、手で取り除きます。ネコブセンチュウに弱いので連作を避け、前作に被害があるときは作付けを控えましょう。

【収穫】

根径5cm程度に肥大した株から順次抜き取ります。年内は肥大が続くので、太り過ぎて裂根しないうちに収穫をします(図4)。8月まきでは、さらに土寄せして越冬させ、葉が枯れた後でも適宜掘り上げて収穫できます。

*関東南部以西の平たん地を基準に記事を作成しています。

【図1】畑の準備

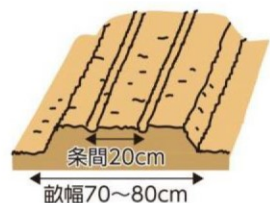

【図2-1】間引き①

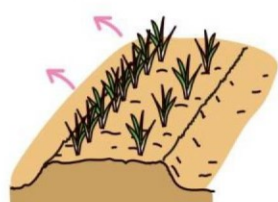

【図2-2】間引き②

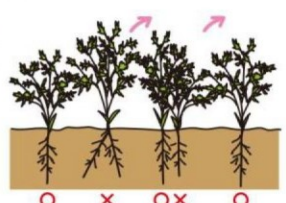

【図3】土寄せ

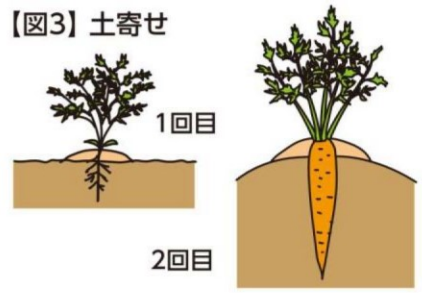

【図4】収穫

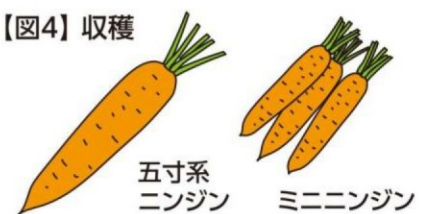

栽培カレンダー(ニンジン)

月	5	6	7	8	9	10	11	12	1	2	3
冷涼地		●	●	●	■	■					
中間地			●	●	●	■	■	■			
暖地				●	●	●	■	■	■		

● 種まき — 生育 ■ 収穫

広報通信 2023年5月号より転載

家庭菜園

Q & A

問題解決!



南部宮農センター
園芸課
検校 哲也

Q1 ダニは、見えないくらい小さい虫と聞きますが、どんな被害が出ますか？

A1 ダニと言うと、アレルギイの原因となる虫を思い浮かべるかもしれませんが。家にいるダニは、植物に寄生することはなく、畳やカーペットにおいて、髪の毛やフケ、食べかすなどをエサにしています。

ダニは国内で確認されているだけでも、2千種以上いると言われ、そのほとんどが植物に寄生しています。

葉に寄生するハダニ、新芽につくホコリダニが野菜に付く代表的なダニです。ハダニは体長0.5mm前後、ホコリダニは0.2mmほどしかなく虫メガネが必要です。(写真1、2) これらのダニは、ナス、トマト、キュウリ、スイカ、インゲンなど、夏野菜のほとんどに発生します。

ハダニの被害は、最初、針で突ついたらような点々に色抜

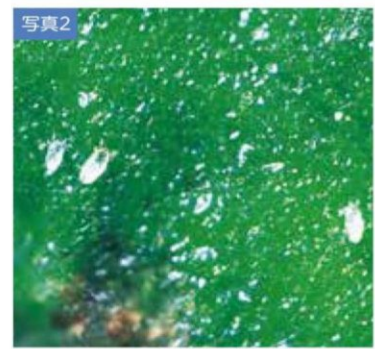

ホコリダニ(体長約0.2mm)



ナミハダニ(雌成虫、体長約0.6mm)

けし、症状が進むと点々がくつついて、まだら模様になります(写真3)。

冬越したハダニは、4月〜11月の間、葉裏に産卵し、1日に数個から10個、一世代で100個ほどの卵を産みます。

孵化した幼虫は3回脱皮して成虫となります。成長速度は温度に左右され、25℃では10日前後で卵から成虫になります。



ナスの被害(葉)

ホコリダニは、新芽、新葉や蕾など、やわらかい部分を吸汁します。なんとなく新芽の伸びが悪くなってきたら注意です。

被害が進むと、新葉が奇形になったり、新しい葉の展開が止まったりします(写真4)。ナスでは果実のヘタが褐変します。

夏に多発し、葉裏に卵を産み、幼虫は1週間前後で成虫になって産卵を始めます。繁殖力が高く、小さな新葉に数百匹のダニが寄生します。いずれのダニも周辺の雑草

が越冬場所になるなどして発生源となります。畑の周りの除草に努めましょう。また、高温と乾燥を好みますので、晴れの日が続くときなどはこまめに水やりします。発生初期なら、葉裏に水をかけてダニを落とします。

アオムシなどと違って、取り除けませんので、最終的には薬剤に頼らざるをえません。各種のダニ剤が市販されています。注意するのは、同じ農薬を連続して使用しないことです。

農薬には効き方の違いを示すRACコードが記されています(4月号参照)。名前の違う薬でも、この番号が同じなら同じ薬と考えてください。



ナスの被害(新芽の萎縮)

例えば、コロマイト乳剤は6、カネマイトフロアブルは20B、スターマイトフロアブルは25Aです。そして、アグリメックも6でコロマイトと同じ番号で効き方が同じなので、同じ薬を連用することになります。

なお、どんな虫もそうですが、天敵がいます。ハダニやホコリダニにはカブリダニという天敵がいます。

農薬を散布すると天敵まで殺してしまいます。ですが、天敵への影響のない農薬があります。選ぶときには天敵への影響のない薬剤を選ぶとよいでしょう。例えば、先ほどの薬剤では、カネマイトやスターマイトが影響ないとされています。

いずれにせよ、農薬の説明書をよく読んでお使いください。

オンライン農業塾はこちら

動画はコチラ

管内の病害虫情報はコチラ

家庭菜園情報はコチラ

夏の定期貯金 キャンペーン



©よりぞう

実施期間 令和5年7月3日(月)～8月16日(水)



れんたろう



JAネットバンクにてお預け入れ
いただいた方に！

金利
条件

スーパー定期貯金(自動継続扱い1年)で
1万円以上新規で通帳式によりお預け
入れの個人の方

税引後
年0.079%

年0.10%



オンラインで
カンタン・便利に！
JAネットバンク
サービス案内

残高・入出金明細照会 / 振込・振替 / 定期貯金機能 / 各種ローン機能

スマホ

PC

どこからでも **カンタン** にお取引できます！

JAネットバンク扱いご留意事項

●総合口座通帳または定期貯金通帳をお持ちの方で、その定期貯金口座をJAネットバンクのサービス利用口座に登録されている方が対象となります。



ATMにてお預け入れいただいた方に！

金利
条件

スーパー定期貯金(自動継続扱い1年)で1万円以上新規で通帳式により
お預け入れの個人の方

年0.05%

税引後 年0.039%

ATM扱いご留意事項

- お客さまの限度額設定等によりお預け入れ
いただける金額が異なります。
- ATM稼働時間内のお取り扱いとなります。
- 当組合の総合口座通帳、または定期貯金通
帳をお持ちの方が対象となります。



〈ご留意事項〉

●個人のお客さまが対象となります。●新規のお預け入れが対象となります。●表示の金利の適用は初回満期日までとし、継続後の金利は継続日当日のスーパー定期貯金の店頭表示金利とさせていただきます。●満期日前に解約する場合は、当JA所定の中途解約利率を適用させていただきます。●お利息に20.315%(国税15.315%・地方税5%)の分離課税がかかります。●当JAが実施する他の定期貯金キャンペーンとの併用はできません。●本商品は金利環境等の変化により、キャンペーン期間中であっても商品内容を変更したり、取扱いを中止することがあります。●詳しい内容は、各支店窓口ならびにライフアドバイザーまでご確認ください。店頭に商品概要説明書をご用意しております。

わからないことがあっても電話で解決！ JAネットバンク

JAネットバンクヘルプデスク

☎ 0120-058-098

平日9時～21時(土日祝日9時～17時)※1/1は除く
緊急時のサービス利用停止は365日/24時間対応



★詳しくは、各支店窓口ならびにライフアドバイザーまで

Cross Word Puzzle

タテのカギ

- ① 招く側がホストなら、招かれる側は
- ④ タマネギを切ると出ること
- ⑦ 建てたばかりの建物のこと
- ⑨ 数字のゼロを日本語でいうと
- ⑩ サーブ→→→トス→アタック
- ⑬ 「海鼠」と書く生き物
- ⑭ 置き時計はクロック、腕時計は
- ⑰ 仕事や用事がない空き時間のこと
- ⑱ コショウ、ナツメグ、シナモンなど
- ㉑ プールの授業のときに着ます
- ㉒ 領収書に収入——を貼った



二重マスの文字をA→Eの順に並べてできる言葉は何でしょうか？



ヨコのカギ

- ① 1年で一番昼が長い日
- ② 徳川家康が晩年を過ごした——城
- ③ 不動産会社が売買するものの1つ
- ⑤ 『落穂拾い』や『晩鐘』を描いた画家
- ⑥ 奈良や鎌倉のものが有名
- ⑧ テッセンとも呼ばれるキンポウゲ科の花
- ⑪ 相撲取りが踏みます
- ⑫ 抑揚のないせりふ回しは
- ⑬ トウモロコシやゴーヤーが多く出回る季節
- ⑮ 弁当箱にご飯と一緒に詰めます
- ⑯ ——コート、——ブーツ
- ⑰ 円周率を表す文字
- ⑳ ネタとシャリで作ります

●応募締切日●

2023年
6月22日(木)

当日
消印有効

●ハガキでの応募●

- ① チャレンジクイズの答え
- ② 郵便番号・住所・氏名・年齢・電話番号
- ③ 組合員区分(正組合員世帯・准組合員世帯・組合員外のいずれか)
- ④ JAへのご意見や「あまの風」へのご要望
- ⑤ 今号で一番良かったコーナーと、その感想をご記入の上、ご応募下さい。

宛先 〒496-0876 津島市大縄町9丁目63番地
JAあいち海部 チャレンジクイズ係 行

応募方法

●ホームページからの応募●

ホームページのあまの風応募フォームからログインしていただき、チャレンジクイズ応募よりご応募ください。



URL

<https://www.ja-aichiama.com/>

ユーザー名

□□□□

パスワード

□□□□



6月賞品

あまトマト部会
トマト1kg入り2箱

正解者の中から抽選で
10名の方にプレゼント!

※写真はイメージです

先月号の答え

A マ B リ C リ D ス E



先月号の当選者

応募総数163通

たくさんのご応募をいただき、ありがとうございます。当選者の発表は賞品の発送をもって代えさせていただきます。

お便り紹介コーナー

筋力トレーニングについて簡単な紹介があり良かったです。
(佐屋地区・女性)

新入職員の特集が良かったです。現場を体験して、農家の気持ちを考えられる職員に育ってほしいです。
(鍋田地区・男性)

特集で日本茶に様々な効果があることが分かり、ためになりました。
(鍋田地区・男性)

我が家の周りは田んぼが多いので、カラス対策についての記事はこれからできてくる夏野菜や、トウモロコシの被害対策としてとてもありがたかったです。
(津島地区・女性)

現在、男の料理教室は開催していませんか？
(弥富地区・男性)

J・A・上半期(4月～9月)の開催については新型コロナウイルス感染症の感染状況を鑑みて中止とさせていただきます。再開の際には改めて広報誌等で発信をさせていただきますので、ご確認をよろしくお願いたします。



病院ミニ知識

薬剤部医薬情報室

「医薬品情報」という言葉を耳にしたことはあるでしょうか？読んで字のごとく、みなさんが使用されている薬に関する情報のことで、厚生労働省や製薬会社などさまざまなところから日々発信されています。『薬』と言われると錠剤や点滴など、実際に投与されるものだけをイメージされる方がほとんどだと思われそうですが、安全かつ有効に使用するためには、薬と医薬品情報とが一体となり、同時に提供されることが重要です。適切な薬物療法が行われるようにするために、患者さんや院内のスタッフに対して、最新の情報を収集・整理・評価して、管理・提供している部署が薬剤部医薬情報室です。

薬剤部から患者さんへ提供している情報として、薬の説明書があり、診療科の先生方と相談して作成しています。薬の説明書には薬品名、用法、効能効果、副作用など、薬の重要な情報を記載しています。みなさんが自宅で電化製品を使用する際、取扱説明書を読まずに操作しようとする、思うように動かなかつたり、物を傷つけてしまつたりすることがあると思います。薬も同じように、使い方、副作用等を十分に理解して使用しないこと



医薬情報課長
市江 敏和

効果がしっかりと出なかつたり、副作用の初期症状に気付かず重篤化したりする可能性があります。そのため、薬の説明書は薬を安全かつ有効に使用するために、なくてはならないものの一つです。

我々院内の薬剤師も薬の効果がしっかりと出ているか、副作用が出ていないかを注意深くモニタリングしています。しかし、最も重要なことは、薬を使用後になつたか患者さんから教えてもらうことです。薬の特徴を理解していると薬の効果がしっかりと出ているかどうか、副作用の初期症状に気付いたりすることもできます。お時間のあるときに、お渡しした薬の説明書を一度見返していただき、服用している薬の特徴を理解すると、より安全かつ有効な治療ができると思います。



介護ミニ知識

相続完了前に預貯金を引き出す制度

預貯金口座は名義人が亡くなると凍結されて引き出しができなくなるため、当面の生活費や葬儀費用などの支払いにその人（被相続人）の預貯金を使用できず、残された家族が支払いに苦労することがあります。

この預貯金凍結問題を解決するために、民法が改正され、「預貯金の払戻し制度」が創設されました。預貯金が遺産分割の対象となる場合、各相続人は遺産分割が終わる前でも、一定の範囲で預貯金の払戻しを受けることができます。

家庭裁判所の判断で払戻しが認められる方法と家庭裁判所の判断を経ずに払戻しが受けられる方法があります。家庭裁判所の判断を経ずに払戻しを受けるには、相続人が被相続人の取引金融機関に申請すれば、預貯金を引き出せます。ただし全額を引き出せるわけではなく、上限金額が設けられていますので注意が必要です。引き出せる上限金額計算式は「預貯金残高×1/3×1/相続人数の合計」です。1口座あたり150万円を超えて引き出すことはできません。



地域包括支援センター
林 晴香

遺産分割前の預貯金の払戻し制度を利用するにあたっては、本人確認書類に加えて以下の書類が必要になります。取引金融機関により、必要となる書類が異なる場合もあります。詳しくは取引金融機関にお問い合わせください。

- ・被相続人の除籍謄本
- ・被相続人の戸籍謄本または全部事項証明書
- ・相続人全員の戸籍謄本または全部事項証明書
- ・預貯金の払戻しを希望される方の印鑑証明書

制度については、法務省や全国銀行協会のホームページにも記載されています。





健康ミニ知識

赤血球よもやま話(第一話)

血液には、外敵をやっつける白血球、酸素を運ぶ赤血球、出血を止める血小板といった「血液細胞」が流れています。血液1μlあたり、それぞれ約5千個、40万個、30万個存在し、今回は一番多い赤血球について、深くご紹介しましょう。

【赤血球とは】

ヘモグロビンが詰まった直径7〜8μmの小さな袋です。細胞の一種ではありませんが、他の細胞と違って、遺伝子(DNA)の塊である核もなければ、エネルギーを生み出すミトコンドリア、蛋白質を作り出す小胞体もありません。もちろん、骨髄で赤芽球として幼少期を過ごし、ヘモグロビンを作っているのですが、ヘモグロビンを作った細胞内を満たしていくにつれて、細胞内にもともと備わっているこれら小器官を捨ててしまふのです。内部構造をシンプルにすることによって赤血球は小型化かつ柔軟に形を変えることができ、直径4μmほどの狭い毛細血管も通過します。また、細胞の中ではとても長生きで3か月ぐらいの寿命を持ちます。

【ヘモグロビンとは】

鉄分子を載せたヘムという荷台と、

グロビンという蛋白が結合した蛋白質です。ヘム+グロビンが4つ集まって、1つのヘモグロビンとなります。鉄は酸素と仲良しなので、すぐに結合して酸化鉄となります。ただ、酸素が結合する数にはあまり執着がなく、2個でも3個でも快適に過ごします(それ以外の数は嫌がります)。このように、酸素と結合しやす

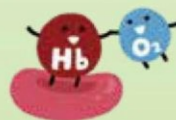

血液内科代表部長

矢野 寛樹

いが手放すこともいとわれない、という性質が重要で、周囲の酸素濃度に合わせ、酸素を出し入れする、すなわち酸素の運び屋として機能することができま

す。このような性質を持つていて、かつ地球上に豊富に存在する金属は鉄と銅しかなく、大多数の生物は鉄か銅を酸素の運搬に利用しています。酸化鉄は赤色、酸化銅は青緑色をしているため、血液の色をみればどちらの金属を利用している生物かわかります。

しかし、わざわざヘモグロビンという複雑な蛋白質構造にしているのは何故でしょうか? そもそも、何のために酸素が必要なのでしょう? 紙面の都合上、続きは、次回機会があれば...

※μ(マイクロ) = 100万分の1

子育てミニ知識

子ども同士の間わりについて

Q 子どもが保育園に行きはじめてますが、人の輪に入っていくか? いつも一人でいるようです。対人関係の障害が心配ですが、どの程度であれば相談が必要なのでしょうか?

A

保育園へ行き始めると、友達の輪に入っていくかどうかが、親にとって気になるところですね。何歳の子さんでしょうか? 実は、遊びにも発達段階があります。2歳頃までは、友達とおもちゃの取り合いをすることがあっても、まだ一人で自分の遊びだけに熱中している状態です。2歳を過ぎると、人への興味が出てきて友達と遊んでいる姿を眺めるようになり、話しかけたり口出ししたりするようになります。でも、遊びに加わるうとはしません。さらに2歳半〜3歳になると、友達の近くで同じように絵を描いたり折り紙をしたりするようになりますが、まだ子ども同士の間わりはみられません。しかし、3〜4歳頃になると友達とのやりとりが始まり、玩具の貸し借りをしはじめます。4歳以上では、ごっこ遊びのような役割分担が決まった遊びを楽しんだり、遊びの中にルールを取り入れるようになってきます。おおよそ、このような流れで変化していきます。



小児科代表部長

小久保 稔

ご心配されている対人関係の障害に関しても、2歳前後に他の子に興味を示したり、親が「見てこら」と指さした方を見たり、親が見ている視線の先の物や人に気づき、お子さんもその方向を見たりしましたか。また、見て欲しいおもちゃや絵本などを親に見せにもつてきましたか。対人関係の力が育つには、誰かと同時に同じものに関心を向けたら気持ち共有したりする力がベースとなります。そうした点が特に気にならないようなら、遊びたい内容の違いから一人でいる可能性も考えられます。

3歳児健診ではどうでしたか。特に指摘を受けていなければ余り心配せず、様子を見てあげると良いでしょう。保育士の先生の近くに子どもたちは寄ってくることも多いため、もし人の輪に入りにくいようであれば、まずは先生と一緒に遊び、そこに友達が来てくれるような配慮を先生にお願いしてもいいかもしれません。

ご心配なら保健センターに相談するのもよいと思いますし、それでも不安や心配がなくならなければ、受診をお勧めします。

みどりの食糧システム戦略に取り組み、地球環境にやさしい農業を実現しましょう

みどりの食糧システム戦略とは、農林水産業に伴う温室効果ガスの放出や化石燃料由来の肥料の使用量を減らすといった環境負荷の低減策が中心となっています。

水田からのメタンガス排出は国全体のメタンガス排出量の約4割を占めており、通常行われる中干し期間を7日間拡大することにより収量への影響を抑えながらメタンガス排出量を3割削減できることが確認されています。

有効茎数(20~25本)が確保できたら、下記表を参考に中干し管理をしていただき(2週間程度)、中干し終了期限後には入水管理をお願いいたします。

令和5年産生育予測表(4月24日現在)

品 種	移植日	中干し 開始日(目安)	中干し 終了期限	幼穂 形成期	品 種	移植日	中干し 開始日(目安)	中干し 終了期限	幼穂 形成期
コシヒカリ	4/10	6/1	6/16	6/20	あいちの かおり	5/10	7/1	7/22	7/26
	4/20	6/5	6/21	6/25		5/20	7/10	7/25	7/29

※中干し開始日に有効茎数が確保できていない場合は灌水管理を継続してください。

※土壌が乾きすぎる場合は、中干しを中断し入水してください。

※日平均気温が20℃以下の低温が続くことが予想されるときも中干しを中断し、冷害防止のため、深水管理として株元を保温してください。

※天候により中干し時期が変更になる場合は、JAあいち海部のホームページにて掲載しますので、ご確認ください。

ホームページは
コチラ▶



JA共済からのお知らせ

新型コロナウイルス感染症にかかる 各種取扱いの見直しについて

JA共済連では、令和5年5月8日以降、新型コロナウイルス感染症が「感染症の予防及び感染症の患者に対する医療に関する法律」の5類感染症に位置づけられたことを受け、同疾患に対する各種取扱いを以下のとおり見直します。何卒ご理解を賜りますよう、お願い申し上げます。

1. 宿泊・自宅療養(みなし入院)における取り扱い範囲について

新型コロナウイルス感染症と診断された場合のお支払い範囲※1

ケース	診断日※2		
	令和4年9月25日以前	令和4年9月26日以降 令和5年5月7日以前	令和5年5月8日以降
入院された場合	○お支払い対象※3	○お支払い対象※3	○お支払い対象※3
宿泊・自宅療養 された場合(みなし入院)	重症化リスクの高い方	○お支払い対象※3	×お支払い対象外
	上記以外の方	○お支払い対象※3	×お支払い対象外

※1 共済金のお支払いは、ご契約ごとに定められている所定の条件を満たす必要があります。

※2 検査日ではなく、診断日での判断となります。 ※3 請求日に関わらずお支払い対象となります。

必ずご確認ください。 My HER-SYSの療養証明書機能の利用は9月末までとなる政府方針が示されています。
令和5年5月7日までに宿泊・自宅療養された方は早期のご請求を検討ください。

2. 約款に定める「特定感染症」について

(1) 令和5年5月7日以前に診断された方 **災害給付特約等のお支払い対象となります。**

※第1級後遺障害の認定日、あるいは死亡日にかかわらずお支払い対象となります。

※令和5年5月8日以降のご請求であってもお支払い対象となります。

(2) 令和5年5月8日以降に診断された方 **災害給付特約等のお支払い対象とならず、疾病での保障対象となります。**

お問い合わせ JA共済相談受付センター 0120-536-093 【平日】午前9時～午後6時【土曜日】午前9時～午後5時 ※祝日除く

LPガス
緊急連絡先

平日/ガスコールセンター 夜間・休日/LPG集中監視センター
TEL 0567-56-6824 TEL 0566-99-4956

インフォメーション

各種お問い合わせは、左記へご連絡をお願いします

病院等へのご遺体のお迎え
葬儀施行のお申込み

生活部やすらぎ課(24時間対応)
TEL 0567-56-6807

農地相談についての
お問い合わせ

南部営農センター農産課 北部営農センター農産課
TEL 0567-56-6801 TEL 0567-23-3011

相談会スケジュール

場 所	6月	7月
-----	----	----

住宅ローン相談会

ローンセンター (弥富支店内)	随時相談受付(但し、予約優先)土・日も営業 営業時間9:00~18:00(水曜日・祝日定休日) ※但し、祝日が土日の場合は営業となります	
--------------------	--	--

各種ローン相談 本店融資部融資課 TEL 0567-28-9922
お問い合わせ先 ローンセンター TEL 0567-69-5575
※予約を優先させていただきますので、あらかじめご予約をお願いします。

年金相談会 9:30~15:30

本 店	10(土)・24(土)	8(土)・22(土)
弥富支店	3(土)・17(土)	1(土)・15(土)

年金相談お問い合わせ先 本店金融共済部 TEL 0567-28-6757
※予約を優先させていただきますので、あらかじめご予約をお願いします。

ひと・いえ・くるま土曜日相談会 予約制 9:00~16:00

本 店	10(土)・24(土)	8(土)・22(土)
-----	-------------	------------

※予約が必要となりますので、お近くの支店までお問い合わせください。

法律相談日 予約制 9:30~12:00

生活部	16(金)	21(金)
-----	-------	-------

税務相談会 予約制 9:30~12:00

生活部	8(木)・11(日) 15(木)・25(日)	9(日)・13(木) 20(木)・23(日)
-----	---------------------------	---------------------------

不動産・相続相談 予約制 9:30~15:30

生活部	11(日)・25(日)	9(日)・23(日)
-----	-------------	------------

法律・税務・不動産・相続相談 生活部資産管理課 TEL 0567-56-6805
お問い合わせ先

葬祭相談 9:30~15:30

生活部	5(月)・11(日)・17(土) 21(水)・27(火)	3(月)・9(日)・15(土) 20(木)・26(水)
-----	---------------------------------	--------------------------------

葬祭相談お問い合わせ先 生活部やすらぎ課 TEL 0567-56-6807
※事前に電話でのご連絡をお願いします。

グリーンセンターインフォメーション

愛菜耕房(グリーンセンター津島店)

営業時間/9:00~18:00(月曜日定休) TEL 0567-23-3511

菜々耕房(グリーンセンター十四山店)

営業時間/9:00~18:00(水曜日定休)
TEL 0567-56-6808

- 6/16(金)~18(日) 菜々耕房セール
- 6/23(金)~25(日) 愛菜耕房セール

Aコープとびしま店

営業時間/10:00~19:00(日曜日定休) TEL 0567-52-1239

自動車事故・365日
安心サービス

JA共済事故受付センター
☎ 0120-258-931

平日8:30~17:30(ご契約いただいた各支店)
土日夜間・相談24時間365日

休日・夜間も安心な
安心コールサービス

JA安心コール
☎ 0120-089-286

キャッシュカード・ローンカードの喪失
(紛失・盗難)時は24時間365日受付
※平日9:00~17:00までJA各支店でも受付

無料職業紹介事業(農業)
についてのお問い合わせ

農産部 担い手課
TEL 0567-23-6913

当組合の個人情報取り扱いに
ついてのご意見・ご質問・苦情等

企画部 リスク管理課
TEL 0567-28-6856

理事会報告

以下のことについて、原案通り承認されました。(令和5年4月28日開催)

協議事項

- 第1号議案 令和4年度決算基準(資産自己査定含む)及び経営概況等について(案)
令和4年度決算基準(資産自己査定含む)及び経営概況等について承認を得ること。
- 第2号議案 第16回通常総代会及び地区別説明会の開催について(案)
6月23日に開催する第16回通常総代会及び地区別説明会について承認を得ること。
- 第3号議案 令和5年度全般統制の実施について(案)
「内部統制システム基本方針」に基づいた令和5年度全般統制の継続実施について承認を得ること。
- 第4号議案 役員貸出金について(案)
役員への貸出金について承認を得ること。
- 第5号議案 大口信用供与について(案)
大口の信用供与について承認を得ること。
- 第6号議案 令和5年度信用・経済事業不良債権処理方針について(案)
令和5年度信用・経済事業不良債権処理方針について承認を得ること。
- 第7号議案 令和4年度あきたこまち出荷契約米本精算について(案)
令和4年度あきたこまち出荷契約米本精算について承認を得ること。

主な報告事項

1. 監査関係報告
内部監査の品質評価結果について ほか1項目
2. 金融共済関係報告
令和5年度各種共済キャンペーンについて ほか7項目
3. 経済関係報告
令和4年度食農教育活動実績について ほか5項目
4. 総務関係報告
金融円滑化管理にかかるモニタリングの結果について ほか15項目

女性部行事予定カレンダー

6月	1日	ヨガ教室	南部営農センター
	7日	生け花教室	鍋田支店
	8日	体操教室	市江支店
		ヨガ教室	本店
	9日	アレンジフラワー教室	南部営農センター
	12日	筆ペン教室	佐屋支店
	14日	3B体操教室	南部営農センター
	15日	ヨガ教室	南部営農センター
		筆ペン教室	立田支店
7月	21日	生け花教室	鍋田支店
		3B体操教室	本店
	22日	ヨガ教室	本店
	23日	生け花教室	本店
	28日	3B体操教室	南部営農センター
	29日	筆ペン教室	飛島支店
	5日	生け花教室	鍋田支店
	6日	ヨガ教室	南部営農センター
	10日	筆ペン教室	佐屋支店
	12日	3B体操教室	南部営農センター
	3B体操教室	本店	
13日	体操教室	市江支店	
	ヨガ教室	本店	
14日	アレンジフラワー教室	南部営農センター	

お問い合わせ

JAあいち海部 総務部
女性部担当/水谷・吉田

※急に予定が変更になる場合がございますがご了承ください。
TEL 0567-28-6688



豊かな地域社会の 創造に向けた取り組み

たすけあいの会では地域に暮らす組合員や利用者の方が安心して暮らしていけるように、「助け、支え合う関係づくり」の手助けを行っています。認知症予防を目的とした「愛西脳若トレーニング教室」や健康増進を目指して行う「愛西お出かけサロン」等のイベントを各地域の支店やコミュニティセンターで開催し、気軽に集まり楽しめる場所を提供することで、地域の交流を図ります。

4月20日には本店で総会を開催し、関係者を含め50名が参加しました。総会では令和4年度の活動報告や令和5年度役員の選任等について4つの議案が上程され、全議案が承認されました。今年度の会長には石原ひろみさんが選任され、就任に際して「会員の皆様にご協力をいただきながら、活動を盛り上げていきたいと思っております」と話しました。

総会の後には日本統合医学協会の中野香織氏を講師に招いて講演会を開催し、栽培したハーブを用いたハーブティーやハーブを浮かべての入浴など、自宅で楽しめる活用方法について提案しました。講演会に参加した会員は中野氏のブレンドしたハーブティーや手浴を楽しみました。



ハーブを浮かべたお湯で手浴を行う様子



ハーブティーの香りを楽しむ参加者

営農情報

肥料価格情勢

肥料原料を取り巻く環境は国際市況が下落し、窒素・りん酸・加里のいずれも値下げとなりました。一方、製造諸経費についての値上げ要因は、メーカー努力によって最大限吸収することを強く求めたものの、安定供給をはかる観点から上昇するコストの一部を認め値上げとなりました。

この結果より基準銘柄である高度化成(一般:15-15-15)は、令和4肥春肥価格対比で▲28.1%の値下げとなっております。(令和4肥秋肥対比:▲20.6%の値下げ)

しかしながら、石灰窒素や土改材などの輸入原料を使用しない製品については、電力費の上昇など製造諸経費の影響が大きく値上げに転じております。

現時点では当面の原料確保が見通せているものの、安定した原料確保については予断を許さない状況が続いています。今後も当JAでは肥料の価格・供給の安定に尽力して参りますので、何卒ご理解の程よろしくお願いいたします。

※価格改定日：令和5年6月1日

(単位：円/税込)

商品名	秋肥当用価格	春肥差額	商品名	秋肥当用価格	春肥差額
中生用ひとまきくん(16)	4,230	▲950	れんこんIB化成	4,440	▲850
かおり化成	4,660	▲550	石灰窒素(防散)	4,540	+160
IB化成-S1号	4,680	▲800	新ふりかけ堆肥eco	2,570	+170

JA AICHIAMA
あまの風 2023 June No.195 **6**

<https://www.ja-aichiama.com/>

発行 / あいち海部農業協同組合 編集 / 企画部
〒496-0876 愛知県津島市大縄町9丁目63番地
TEL 0567-28-6760 FAX 0567-28-6655

