

あまの風

特集

組合員アンケート
集計結果を公表します

目次 CONTENTS

特集 組合員アンケート 集計結果を公表します	02
ニュース&トピックス	04
農業担い人 加藤光樹さん	06
家庭菜園 シャンツアイ・コールラビー	08
家庭菜園 Q&A	10
ペチュニアを楽しもう	11
わが家のアイドル/家族の一員	12
地産地消レシビ	13
海南病院だより	14
地域の職員紹介/営農ミニ情報	16
チャレンジクイズ/お便り紹介コーナー	17
お知らせ	18
行事カレンダー/理事会報告	19
JAあいち海部 自己改革の取り組み	20



JAあいち海部
広報大使
れんたろう

組合員アンケート集計結果を公表します!

令和元年7月～9月に無作為で選ばせていただいた正組合員の皆様を対象に実施しました「JAの自己改革に関する正組合員アンケート」の集計結果についてご報告いたします。お忙しい中、アンケートにご協力いただいた組合員の皆様に心より感謝申し上げます。

JAあいち海部は、この集計結果を真摯に受け止め、組合員の皆さまの営農と暮らしを守るため、JAが取り組むべき自己改革を実践してまいります。

アンケート回答者(正組合員2,870名)

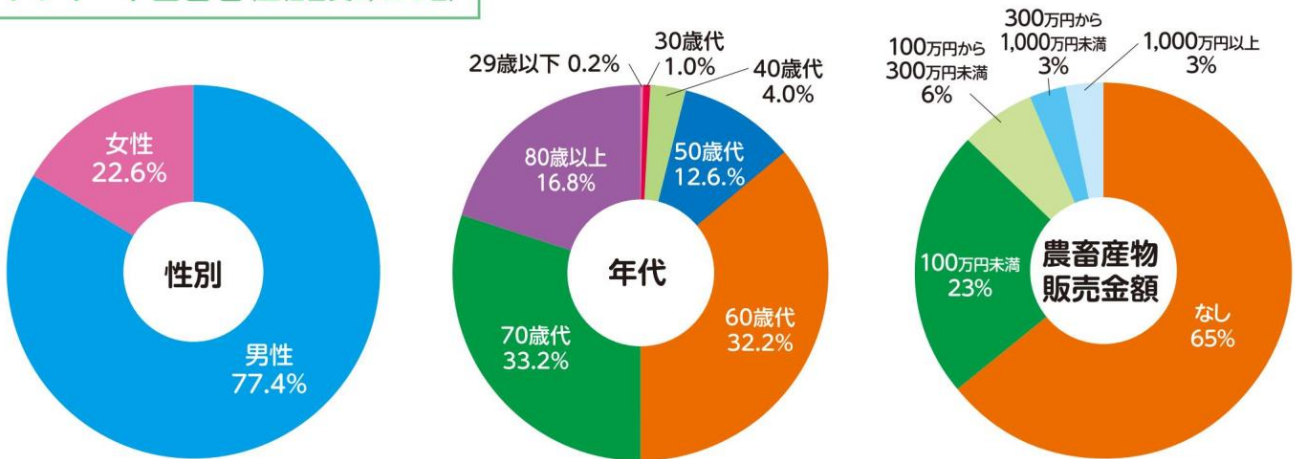

※回答結果については、未回答・複数回答などによる不明を除いて%算出しています。

JAの必要性

Question JAは地域農業や暮らしに必要なと感じますか?

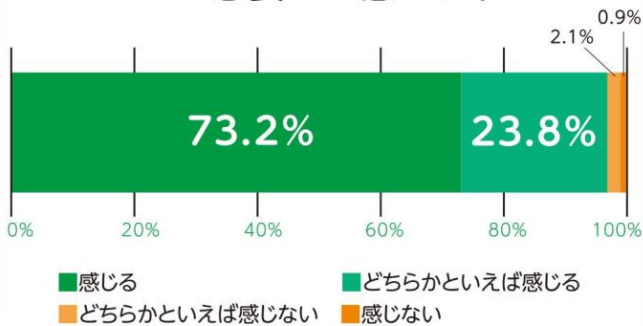

JAの総合事業の継続

Question JAの総合事業について、どのようにお考えですか?

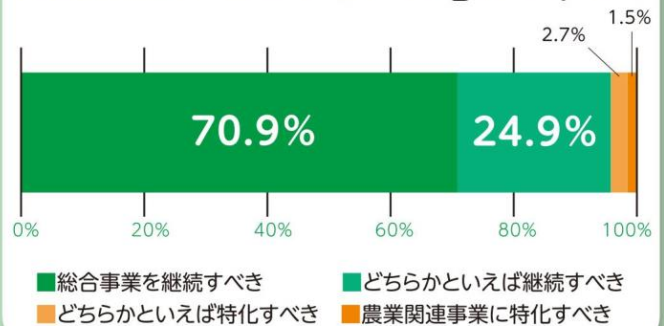

営農指導事業(農業の栽培技術や経営支援など)の満足度・改善度

利用者のみ回答

Question 事業利用の満足度

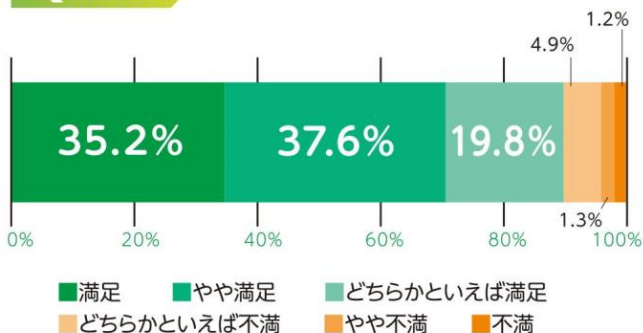

Question 事業内容の改善度(3年前と比べて)

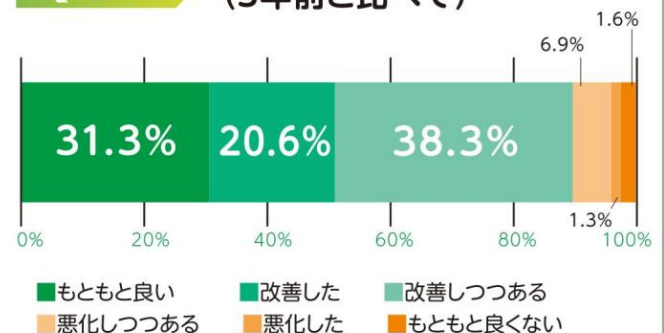

農畜産物販売事業（農畜産物の販売など）の満足度・改善度

利用者のみ回答

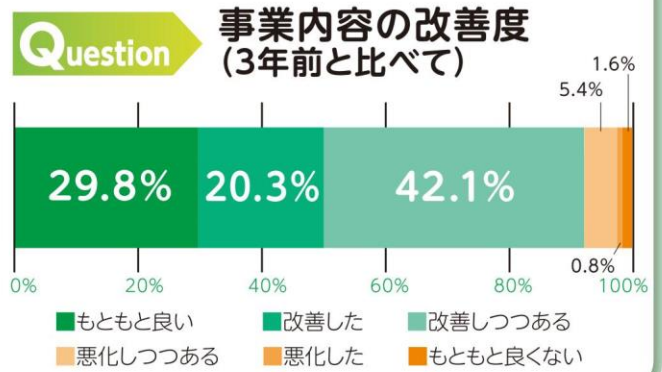
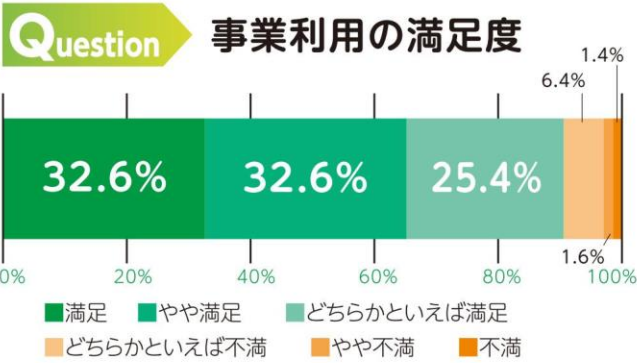

生産資材購買事業（肥料や農機具等の販売など）の満足度・改善度

利用者のみ回答

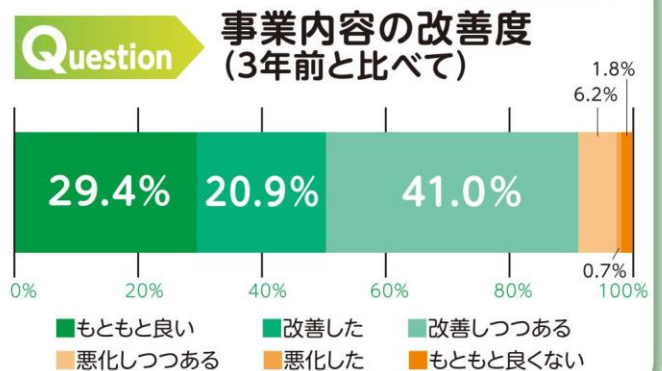
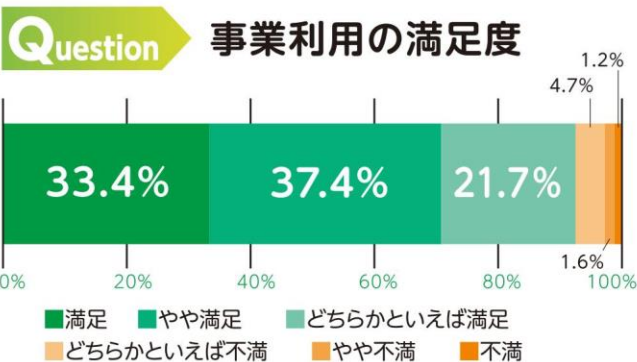

JA自己改革の認知度

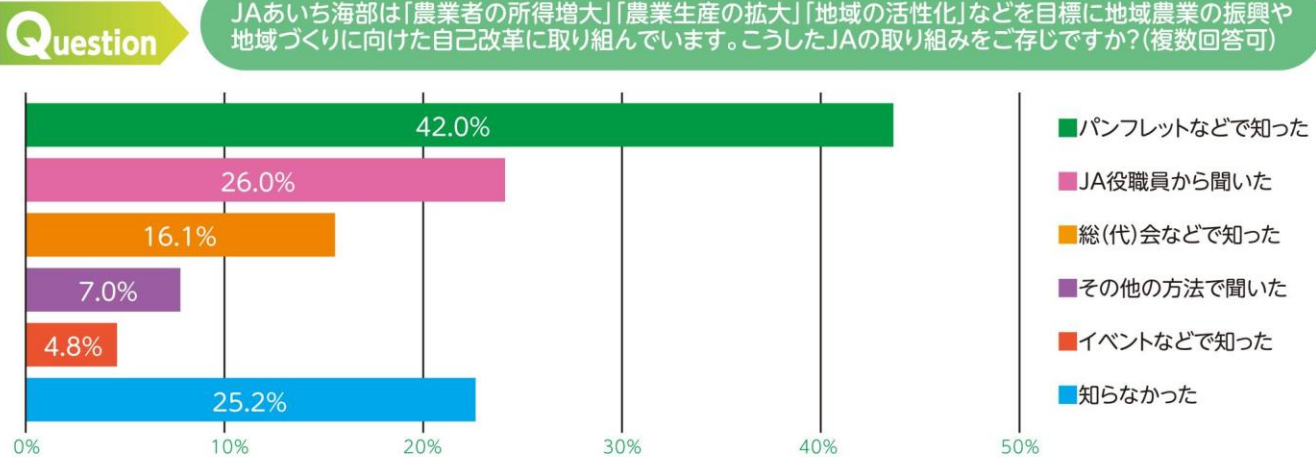

准組合員の事業利用の制限について

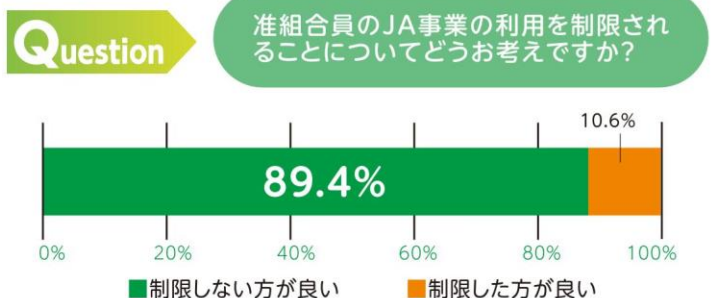

今回の調査では、9割以上の正組合員の方々から、「JAは地域農業や暮らしに必要」「総合事業を継続すべき」との声をいただきました。また、農業関連事業の満足度・改善度につきましても高い評価をいただきました。

政府は今年度末である令和3年3月までに、組合員の利用状況や自己改革の実施状況等の調査・検討を加え、准組合員の事業利用規制の在り方について結論を得るとしています。

JAあいち海部は、今回いただいた組合員の皆さまの声をもとに、組合員の営農とくらしを守るため、これからも地域と共に自己改革を継続的に実践してまいります。

新鮮な情報をお届けします

情報発見!



News & Topics

ニュース & トピックス

Topics

飛島学園の栄養士さんが農家訪問 学校給食に食材提供を行う 組合員さんを取材



農家の西尾利春さんに話を聞く服部栄養士(左)

5月1日、飛島学園栄養士の服部恵子さんから、学校給食で食材を提供している農家さんの思いや栽培品目などについて知りたいとの依頼を受け、当JA職員が同行して3軒の組合員農家を訪問しました。

服部さんからは「どのような思いを込めて育てているか」「1回でどれくらいの量を出荷するのか」などの質問がされ、組合員の方々は1つ1つ丁寧に答えていました。

話を聞いた服部さんは「貴重なお話を伺うことができました。農家さんが苦労して育てた安全・安心な食材の魅力が伝わるような献立を考えていきたい」と話しました。

News

はばたき幼稚園からマスク受贈 「JAの事業継続に役立てて」

5月8日、本店で海部郡蟹江町にある学校法人愛育学園はばたき幼稚園からマスクを受贈しました。介護やグリーンセンターなどをはじめとする現場では、コロナ禍の長期化により衛生資材が慢性的に不足しており、事業継続のためにはマスクの絶対量の確保が課題でした。このような実情を知った同学園から、マスク寄贈のお申し出をいただきました。

当JAの組合員である同学園の鈴木正弘理事長は寄贈について「JAは組合員にとってなくてはならない存在。現場の職員が少しでも安心して業務に従事できる環境づくりに役立てていただければ」と話しました。この日は、マスク受贈にあたって当JAより同学園へ感謝状を贈呈しました。

平野和美組合長は「組合員の方からの貴重なマスクの支援は大変ありがたい。今後も地域に根ざしたJAとして、組合員の営農とくらしを守るという協同組合の使命を果たすため、大切にさせていただきたい」と謝辞を述べました。



鈴木理事長(左)に感謝状を手渡す平野組合長

News

愛西市長 試験ほ場視察 レンコン産地のさらなる振興へ

4月15日、愛西市の優良品種育成試験圃場で、周年での高品質レンコン生産体系の構築に向けた優良品種の収穫調査を行い、愛西市の日永貴章市長が視察に訪れました。

当JAでは、栽培時期や収穫方法ごとに適した品種を選定・普及させることにより、全国有数のレンコン産地として安定した周年出荷体制を確立し、海部地域のレンコンブランド力を向上させることを目指しています。

これまで当JAでは、他産地より導入した品種を昨年4月に定植し、生育量や生産性、肥大時期などを継続調査してきました。今回は、優良品種を収穫し、生育状況や病虫害被害の確認を行いました。



試験圃場を視察する愛西市長(右)

Topics

八開春野菜組合 春ダイコン目揃え会 生産組合合併で八開ブランド強化へ

4月17日、JAあいち海部八開春野菜組合は八開支店出荷場で春ダイコンの目揃え会を開きました。同組合は今年の3月、主要品目であるダイコンの販売ロットの拡大・品質向上を目的に管内の「八開春大根組合」と「立石大根組合」が合併し誕生しました。

この日の目揃え会では、市場担当者やJA担当者を含め39名が参加し、サンプルを使いながら重さや長さ、外観などの出荷基準や規格を確認しました。

同組合の田中光義組合長は「八開ブランドの高い品質のダイコンを出荷するためにも、しっかりと出荷基準や規格を確認していただきたい」と話しました。

今後、同組合は露地野菜を八開産総合品目として「八開ブランド」を確立し、生産力強化や産地基盤及び販売力の強化に努め「生産者所得の向上」を目指していきます。



出荷基準や規格を確認する生産者や市場担当者

Topics

学戸小学校 出前授業 児童との収穫に向けて教員ら田植え



田植え方法を指導するJA職員(左)

5月13日、蟹江町立学戸小学校で田植えの出前授業を行いました。この取り組みは、自己改革の「農・人・食のつながり」を学ぶ機会の提供の一環で、毎年地域の小学校で行っています。今年は新型コロナウイルスの影響で5月24日まで休校であったため、児童は参加せず、教職員と当JA職員で行いました。

田植えでは、稲の苗を3〜4本ずつ手に取り、田植え網の目印にあわせて苗を植えていきました。植えた稲は順調に生育すれば、10月頃に児童たちと収穫を行い、脱穀・精米をする予定です。

担当した園芸部園芸企画課の職員は「今回は新型コロナウイルスの影響で児童たちが田植えを経験することができなかったが、これから先の収穫や脱穀などを体験してもらい、農や食への関心を持っていただければ」と話しました。

News

農業塾 今年度初開講 多様な担い手の育成へ



トマトの芽かきについて指導するJA職員(左)

5月14日、総合支援センターで2020年度「農業塾」を開講し、塾生16名が参加しました。新型コロナウイルスの感染拡大を受けて、当初予定していた4月の開講を見合わせ、日程上第三回目にあたるこの日、初開催しました。

同塾は基礎的な野菜栽培を中心に、土壌診断、管理機操作などを学び、1年間全18回の講義と実習の中で、ひと通りの農業知識の習得を目指します。また、産直部会への加入も支援し、当JAの直売所の活性化にもつなげています。

この日は、農産部担い手課職員から栽培の基礎知識についての講義を受けた後、JAの農場でマルチ張りや夏野菜の定植、トマトの芽かきなどを行いました。

News

就農塾再開 産直会員育成へ 地域農業と産直の活性化に向けて

5月12日、総合支援センターで、直売所の産直会員を育成する「就農塾」を開きました。自己改革の多様な担い手育成の一環で、毎月2回、全25回の実習・講義で作付け計画や栽培方法などを学び、産直会員としての出荷を目指します。

この日は17名が参加し、北部営農センター農産課職員よりトマトやナスなど夏野菜の栽培や管理方法について座学で学んだ後、JAの農場に場所を移してメロンの定植を行いました。

参加した塾生からは、夏の炎天下での栽培の留意点などについての質問がされ、担当した職員は一つ一つ丁寧に答えていました。



栽培について質問する塾生(左)

Topics

飛島村ねぎ・ほうれん草専門栽培研修会 栽培技術の向上とブランド化を目指して

5月12日、飛島村ねぎ・ほうれん草専門栽培研修会は海部郡飛島村にある同会の研究ほ場で、ネギの土寄せや収穫・出荷作業についての第7回研修会を行い、生産者8名が参加しました。

この研修会は同村の特産品であるネギ、ホウレンソウの栽培技術の向上や品質の均一化、共撰出荷による産地としての認知度向上やブランド化を目指して2015年に発足されました。

同会の大橋英夫会長は「この研修会を通じて規格の統一を進め、共撰出荷による産地ブランド化につなげたい」と話しました。



出荷基準や規格を確認する生産者



未来の日本を創る
農業担い人
THE FUTURE of JAPAN CREATE



PROFILE

かとう こうき
加藤 光樹さん(22歳)

弥富市綱浦町

若い力で産地を 盛り上げたい

加藤さんは今年の6月にレンコン農家として新規就農しました。現在は、備中・ロータスホワイ ト・金澄を1.2ヘクタールのレンコン田で栽培しています。

木曾岬でなばな農家を営む祖父の姿を幼い頃から見てきた加藤さんは、自然と農業に興味を抱くようになりました。中学卒業後は地元高校の農業科に進学。米や園芸・畜産など様々な農畜産物について学んだ加藤さんでしたが、その中でもとりわけレンコン栽培に魅力を強く感じたそうです。理由を伺うと、「他の品目は生産の機械化が進む中で、レンコンは一つ一つの工程のほとんどが手作業です。そこに『生産者としてのやりがい』を感じました。また、レンコン栽培には教科書が存在しないので、今後もっと発展していく可能性を秘めた作物だと思ったことも理由の一つです」と話してくださいました。

高校卒業後は県立農業大学校に進学する予定でしたが、願書を提出する直前に、レンコンをはじめとする農産物加工食品の製造・販売を行う地元の清水食品株式会社が求人を出していることを知り、「現場でレンコンについて学びたい」と志望して入社。今年の5月まで4年間、仕事の中でレンコン栽培に携ってきました。入社前の面接から社長には「数年で独立したい」と想いを伝えていた加藤さんを、社長は温かく応援して



くれたそうです。また、新規就農にあたっては「JAの方々には、農地や農機具のことから栽培方法に至るまで多くの相談に乗ってもらい、とても助かりました」と話す加藤さん。先に独立した先輩や他のレンコン農家の方々からも、「わからないことがあったら何でも相談に乗るから」と、声をかけてもらっているそうです。「周りの支えがあったからこそ、今の自分があります」と、加藤さんは独立にあたり、周囲の方々への感謝の想いを語ってくださいました。

『農業は発見と気づきの連続』と話す加藤さんは今後について、「今は不安よりも楽しみしかないです」と力強く話してください、続けて「作業の効率化を進め、面積あたりの収量を増やし、安定的に出荷できる体制を整えたいです。その為にもまずは近い将来、自分の作業場を建てることを目標の一つにしています」と抱負について語ってくださいました。また、加藤さんは若い学生さんに向けて「どんどん農業に入ってきてほしい」とエールを送ります。

最後に消費者の方々に向けて、「愛西市は全国的にも有名なレンコンの産地ですが、一般の方々にはあまり認知していただけていません。レンコンは食感が良く、食味が癖がないため、どんな料理にも合います。生産者として産地を盛り上げていくためにも、今後は周りの方々と協力して消費者の皆さんに新しい食べ方を発信していかなくてはならないと考えています。ぜひ一度ご家庭で、いつものレシピの食材にプラスワンとしてレンコンを加えていただけると嬉しいですよ」と笑顔でメッセージをいただきました。

家庭菜園

Q & A

問題解決!



農産部 担い手課 営農主幹
検校 哲也

Q1 作付け前の畑に石灰をまくのはどうしてですか。

A1 酸性にかたむいた土壌のpH(酸性)を調整するためにアルカリ分を含む石灰質肥料をまきます。ほとんどの野菜は、pH6.5前後が適しています。さつまいも、じゃがいもはpH5.5でも育ちますが、ほつれん草、えんどう豆はpH7前後が良く育ちます。

雨の多い日本では、土の中にあるカルシウムなどのアルカリ成分が流されてしまい、土が酸性にかたむいてしまいます。多くの野菜の故郷は地中海(キャベツ)や中南米(トマト)、中央アジア(ニンジン)といった雨の少ない地域です。地下水の蒸発などでカルシウムが地表近くに持ち上げられ、土は中性に保たれています。

日本の酸性の土では、植物の根に有毒なアルミニウムイオンが溶け出したり、りん肥料が溶けにくくなります。酸性雨の影響もあります。

さらに、植物はミネラルを吸収するとき根から酸性物質を出します。窒素肥料はアンモニアを含んでいるため硝酸に変わって土を酸性化します。肥料をまいて野菜を育て続けると、どついても酸性になってしまいます。

雨の多い日本については、酸性土壌との付き合いは続きます。そこで、石灰質肥料を使います。

種や苗に触れると障害を起こす消石灰や発熱する生石灰は扱いにくいので、カルシウムとマグネシウムを補給する苦土石灰が一番便利です。ほかにも、もみ殻くん炭も土壌改良を兼ねてアルカリ性にかたむ

ける効果があります。逆に、石灰のふり過ぎでアルカリ性になり過ぎたときは、硫などの肥料を使ったり、トウモロコシやソルゴーなどのクリーニングワロップを栽培するとアルカリ分が除去されます。



差し込み型
土壌酸度計

むだに差し込むだけでペーパー(pH)が測れます。お求めは、愛菜耕房・菜々耕房まで

Q2 稲づくりのポイントを教えてください。

A2 稲は水あつての作物です。水管理の良しあしが秋の実りを左右します。雑草も水管理の失敗から生えてしまいます。

除草剤処理時期の強い風や雨によるオーバーフローやモグラが掘った穴により、漏水といった想定外の要因などで、うっかり水を切らしてしまつたこともあるのではないのでしょうか。除草剤の処理層が田んぼ全体に広がるよう、しっかりと水を溜めたまま中干しまで管理します。そうすることによって、稲は順調に育ち分けつを増やします。稲がたくましく育つてしまえば、雑草には日が当たりません。

多くの雑草は除草剤が効いている間に出芽が終わるので、クログワイ、オモダカは除草剤の効果が無くなったころにも芽を出すことがあります。その時は、クリンチャーバスやバサグランの出番となります。

バサグランは、広葉の雑草が対象で、ヒエには効きません。クリンチャーバスだと、両方に効きますが、ヒエを消したいときは5葉期(だいたい田植え後40日)までに散布してください。両剤とも落水して浅水で散布します。中干しを始めて水が落ちきつたら散布します。

田植えから1カ月を過ぎる

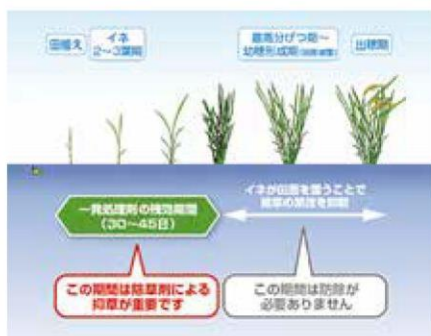

と、一株20本ほどに分けつします。これ以上の分けつは要りません。秋に穂が着くのは多くて20本まで、これ以上は無駄な分けつです。中干しに入ります。

強制的に生長を抑えます。確実な穂を確保し充実を図ります。土の中に酸素が入り、根腐れが解消され、根が深く張ります。こうすることで倒伏に強くなり、コンバイン作業もやりやすくなります。

水をコントロールすること

で、稲が健全に育ち、雑草も抑えられ、実りの秋を迎えられます。



Enjoy

“ペチュニア”を楽しもう

南部営農センター園芸課 営農主幹 竹田 幸正



ペチュニアはナス科ペチュニア属の多年生草本です。日本では冬越しが難しく一年草本として扱われていますが、今年は冬が暖かかったために越冬したものをよく目にしました。

原産地は南アメリカのブラジル、アルゼンチン、ウルグアイ、パラグアイ、ボリビアで花色は白や赤紫です。名前の由来は、ブラジルの原住民の「タバコ (Petun)」という言葉に由来します。ヨーロッパには1760年代に白色が渡り、1830年代に赤紫色が渡り、品種改良されました。この品種改良により花色が増え、花弁が大きくなり園芸種として楽しめるようになりました。

日本には江戸時代後半の万延元年に渡来し、「ツクバナアサガオ」と呼ばれていました。昭和の初めころから日本でも育種が行われ、昭和6年(1931年)日本で八重咲品種が育成されました。1960年ころからは花色は赤、ピンク、青、紫、白、黄、複色と豊富になり、花壇用苗として紹介されましたが、開花時期が梅雨どきで雨に弱く評

判は芳しくありませんでした。1980年代後半に栄養繁殖系で日本の気候に合った「サファイア」が育成され、急速に人気を高めていきました。

1990年、一回り花が小さいカリブラコア属を利用した品種も育成され濃黄、オレンジと従来にない花色が出回りました。このバラエティに富んだ花色・花の大小により、寄せ植え、ガーデンング、ハンギングと用途に合わせて利用できるようになりました。



植付け・置き場所

日当たりが良く風通しの良い場所を好みます。梅雨期の長雨の続く季節は株が枯れたり、花が腐って枯れることが多いので伸びた枝を短く刈り込み、花摘み、下葉取りを行います。

かん水

庭植えの場合は、真夏の時期を除いてほぼ必要ありません。寄せ植えなど鉢植えの場合は表面が乾いたら、かん水は鉢底から水が流れ出るくらいたっぷりします。特に、真夏はかん水を忘れないよう注意してください。



施肥

生育が旺盛な植物ですので春から夏に固形の緩行性肥料は月に1回、液肥は週に1回程度施用してください。



栽培管理

植え付けて温度が高くなるほど生育は旺盛になりますので、草姿が乱れたら切り戻します。この時期は切り戻してもすぐに伸び始め枝の先に花が咲きます。また、切り戻しをしないと株元の葉がなくなりさみしくなります。



わが家のアイドル

元気で健康に育ってほしいな

お兄ちゃんの湊くんと妹の朱織ちゃんは元気いっぱい仲良し兄妹です。二人はいつも電車のオモチャやシルバニアファミリーで遊んだり、近所の公園や田畑でかけっこをして毎日楽しく過ごしています。湊くんは内弁慶な性格で、朱織ちゃんは大胆でお父さんに似て食いしん坊なんだとか。

二人の大好物はお菓子やアイスクリームです。そのほかに湊くんはお寿司が好きで、中でもエビとマグロがお気に入りです。朱織ちゃんは甘エビが大好きなんだそう。

2歳の頃からずっと電車が好きな湊くんは、特に新幹線の「のぞみ」や近鉄の「ひのとり」「しまかぜ」に夢中で、「電車をつくる人」になることが将来の夢だと教えてくれました。朱織ちゃんは「ハローキティ」や

「ぽぽちゃん」と遊ぶのがお気に入りです、すぐにお人形の服を脱がしてしまうお茶目でも可愛い女の子です。

ご両親からはお子さんに向けて「元気で健康に育ってくれば嬉しいです」と温かいメッセージをいただきました。



蟹江支店
管内

長男 成田 ^{みなと}湊くん(4歳)
長女 ^{あかり}朱織ちゃん(2歳)
父 / 憲弘さん 母 / 里奈さん

家族の一員

チワワとトイプードルのミックスのロビンちゃん。娘さんが大学を卒業された際に、一緒に住んでいた友人から譲り受けたのが、ロビンちゃんを家族に迎え入れたきっかけでした。一番なついているのは娘さんで、現在はご結婚して近くに暮らしている娘さんが家に遊びに来ると、ロビンちゃんは嬉しくて、それはもう大騒ぎだそうです。

ロビンちゃんは気が小さく、物音にもとても敏感な性格です。インターホンが鳴ると玄関まで一目散にダッシュして、客人をお出迎えるそうですが、繊細なロビンちゃんは宅急便のお兄さんがどうも怖いらしく、過去にはズボンの裾に噛み付いてしまいました。それ以来、インターホンが鳴るたびに「ロビンちゃんよりも先に！」と奥様も玄関までダッシュするようになったそうですが、いつもロビンちゃんに負けてしまうんだとか。

今年で4歳と2歳になる2人のお孫さんは、ロビンちゃんとよく散歩に行きたがるそうですが、ロビンちゃんは元気いっぱいなお孫さんのリードさばきが少し苦手みたいで、自分でリードをくわえてその場から逃げて行ってしまおうそうです。

村上さんからロビンちゃんに向けて「孫たちとも仲良く、元気で長生きしてほしいです」と笑顔で話していただきました。



永和支店管内
(村上さん宅)

チワワ
ロビンちゃん(7歳)



2020 7月の運勢
獅子座 7/23~8/22

全体運 上昇運です。体調も上向きで活動量も増加。やりたかったことを始めて。「楽しい」にたくさん巡り合えるはず
健康運 プロの指導にツキ。良い巡り合いあり

幸運を呼ぶ食べ物 ゴーヤ

野菜ソムリエ

服部 妙子の

Healthy Vegetable dishes

地産地消レシピ



かんたん!時短!

Recipe1

豚肉と玉ねぎの甘辛しょうが丼



【材料】(2人分)

豚切り落とし肉 ……200g サラダ油 ……少々
玉ねぎ ……2個 小ねぎの小口切り ……適量
温かいご飯 ……どんぶり2杯分 卵(半熟卵) ……2個

A [しょう油 ……大さじ3
みりん ……大さじ2
砂糖 ……大さじ1
おろししょうが ……小さじ1

【作り方】

- ① 豚肉は細かく切り、玉ねぎは薄切りにする。
- ② フライパンに油を熱し、豚肉と玉ねぎをよく炒め、Aを加えて絡める。
- ③ 半熟卵を作る。
- ④ 器にご飯を盛り、②、③のをせ、小ねぎを散らす。

Recipe2

ニンジンとツナのサラダ



【材料】(2人分)

にんじん ……100g くるみ ……10g
塩 ……小さじ1/3弱 パセリ ……少々
玉ねぎ ……50g ツナ缶 ……1/2缶

A [酢 ……大さじ1
サラダ油 ……大さじ1
塩 ……少量

【作り方】

- ① にんじんを千切りにし、塩をふって15分位おき、さっと洗って水けを絞る。
- ② 玉ねぎは薄切りにし、ラップをして電子レンジ600wで2分加熱する。粗熱を取る。
- ③ ボウルにAをいれてドレッシングを作り、①とツナ缶(油を切ったもの)を加え、②の玉ねぎと粗く刻んだくるみとパセリのみじん切りを和える。

その他のレシピはコチラ!

JAあいち海部 🔍 検索



地域の職員紹介

信頼される共済担当を目指します!

今年4月より、鍋田支店に配属となりました。共済窓口担当として、来店された方へ保障に関するご案内や、将来設計に向けたご提案などを行っています。以前はライフアドバイザーとして、毎日お客様のお宅を訪問させていただき、4年前にも1年間だけでしたが鍋田支店に在籍しておりました。その頃お世話になったお客様に窓口でお会いできるのが今は大変嬉しいです。

現在は窓口を担当する傍ら、緑のカーテンでご来店いただいた方々を涼やかにお出迎えできるよう、組合員の松岡さんにご協力いただきながら、支店前の花壇に植えたゴーヤの世話に日々汗を流しています。

もともとアウトドア派でしたが、最近では新型コロナウイルスの影響もあり、休日には子ども2人と妻の家族4人で家でのんびり過ごしています。

共済担当は渉外と違い、ご来店いただいて初めてお客様のお役に立てます。そのため、相談相手として選ばれる職員を目指さなければならないと考えています。地域の皆さまに安心・信頼していただける職員を目指し、今後も自身のスキルアップはもちろん、お客様に寄り添った接客に励んでまいります!



むらかみ しんすけ
村上 進祐さん(34)

- 鍋田支店
- 入組11年目
- 担当業務:共済担当



鍋田支店

- 営業時間/AM8:30~PM5:30
- 窓口営業時間/AM9:00~PM3:00
- 定休日/土・日・祝・年末年始

営農情報

中間追肥:30kg/10aを出穂40日前頃に散布

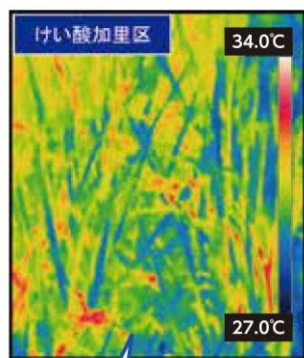
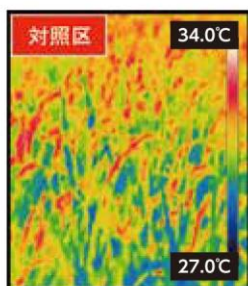

けい酸加里を施用したことで
稲体の温度が低くなりました。



水稻の高温障害対策に。

けい酸加里 20kg 2,510円(税込)

水稻の高温障害対策に けい酸加里!

今、お使いの
肥料に
プラスα

畑にも使えます!
けい酸加里は、

代表的な品目				施肥量
果菜類 トマト	キュウリ	ナス	ピーマン	40~80 kg/10a J10-ス(育苗期 1~2g/株(5ヶ)) イチゴ育苗期 5g/株(5ヶ)
根菜類・マメ類 パレイショ	カンショ	サトイモ	ナガイモ	40~80 kg/10a
葉菜類 葉ネギ	白ネギ	玉ネギ	ホウレンソウ	40~60 kg/10a
花弁	カーネーション、バラ	トルコギキョウ、きく	りんどう 等	40~80 kg/10a

★3要素の入った基肥(有機肥料や化成肥料)を必ず施肥してください。
★施肥する際は、土とよく混ぜて下さい、根が張って初めて吸収利用される肥料です。

※中間追肥が労力的に大変な方は、基肥時期の施用でもOKです! その際は、代かき前までに40~60kg/10aを全層混和してください。



2020 7月の運勢
射手座 11/23~12/21

全体運
健康運

追い風に恵まれます。ゆっくりスタートして、後半からスピードアップするのが成功のこつ。作業の洗い出しを
筋力アップのトレーニングがお勧め

幸運を呼ぶ食べ物 モロヘイヤ

チャレンジクイズ

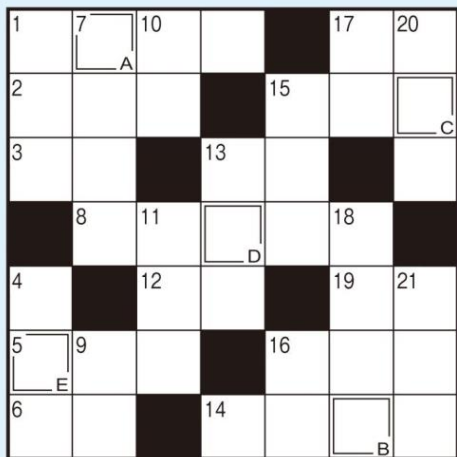

二重マスの文字をA→Eの順に並べてできる言葉は何でしょうか？

タテのカギ

- ①セーフではなくて
- ④赤い顔をして郵便物をのみ込みます
- ⑦漂白や殺菌に用いる白い粉
- ⑨タコやイカが吐きます
- ⑩銃のこと。モデル——
- ⑪土用の丑の日によく食べられます
- ⑬冷やし中華に添える黄色い薬味
- ⑮水稲が育つ場所
- ⑯雨や日光を遮るために差します
- ⑰——眼鏡、——巻き
- ⑱寺社を巡って集めている人もいます
- ⑳畳表にも使われる植物
- ㉑目からぼろりと落ちることも

ヨコのカギ

- ①夏の夜明けにラッパ形の花を咲かせます
- ②元素記号はU。「鉄腕アトム」ではアトムの妹の名前になっています
- ③誕生日が来ると一つ取ります
- ⑤この全自動洗濯機のコース運転は、洗い→——→脱水と進みます
- ⑥起業して巨万の——を得た
- ⑧カメラが日当たりのいい場所に——しています
- ⑫「有りの実」と呼ばれることもあります
- ⑬スチールやアルミに分けてリサイクル
- ⑭北海道和種という馬の俗称
- ⑮障子やふすまなどのこと
- ⑯エジプトの首都
- ⑰自動車を数えるときに使う言葉
- ⑲義を見てせざるは——無きなり

応募方法

●応募締切日●

2020年
6月30日(火)
当日消印有効

●ハガキでの応募●

- ①チャレンジクイズの答え
- ②郵便番号・住所・氏名・年齢・電話番号
- ③JAへのご意見や「あまの風」へのご要望
- ④今号で一番良かったコーナーと、その感想をご記入の上、ご応募下さい。

宛先 〒496-0876 津島市大縄町9丁目63番地
JAあいち海部 チャレンジクイズ係行

●ホームページからの応募●

ホームページの組合員専用ページにログインしていただき、チャレンジクイズ応募よりご応募ください。

URL <http://www.ja-aichiama.com/>
ID ja **パスワード** aichiama



6月賞品
あまトマト部会
トマト1kg入り2箱
正解者の中から抽選で
10名の方にプレゼント!

※写真はイメージです

先月号の答え

A B C D
イ チ ジ ク



先月号の当選者

応募総数162通
たくさんのご応募をいただき、ありがとうございます。当選者の発表は賞品の発送をもって代えさせていただきます。

お便り紹介コーナー

毎回、家庭菜園のページが好きで、為になります。ポポーの剪定が知りたいです。(鍋田地区・女性)

JA:いつもあまの風をご愛読いただき、誠にありがとうございます。家庭菜園Q&Aコーナー担当の検校 菅農主幹がお答えします。

育てやすい果物ですが、放っておくと3m以上に育ってしまいます。そのため、冬に剪定します(12月-3月)。ポポーの花芽は枝の根元できるので、気にせずハサミを入れてください。長すぎる枝、込み合った枝を落としてコンパクトに仕上げてください。名古屋市守山区にある東谷山フルーツパークにもポポーがあります。もしよろしければ、足を運んでみてください。

ハウスなどの施設では水耕栽培がされていますが、そこから排出される水は薬剤などを含んでいるかと思えます。近隣の農地に染み込むと良くないのではないかと思います、お聞かせいただければありがたいです。(佐屋地区・男性)

JA:いつもあまの風をご愛読いただき、誠にありがとうございます。ハウスで使用された水につきましては、他の田畑に混入することのないよう、排水設備が整備されています。また、薬剤は認可されたものを適正に使用していますので、環境基準を満たした水質となっています。今後も組合員の皆さまとともに、自然環境に配慮した持続可能な農業の取り組みを徹底してまいります。

相続相談などの相談会は無料で参加できるのでしょうか?電話で申し込むのでしょうか?

(佐屋地区・女性)

JA:いつもあまの風をご愛読いただきありがとうございます。相続相談会につきましては、組合員様限定で開催しており、相談無料となっております。弁護士ならびに税理士の専門家への相談は予約制となっておりますので、本誌19ページの相談会スケジュールをご覧ください、お電話にてお申し込みください。

ホームページの組合員専用ページにログインするIDとパスワードがわかりません。(佐織地区・女性)

JA:いつもあまの風をご愛読いただきありがとうございます。IDとパスワードは本ページ中段にございます●ホームページからの応募●に記載してございますのでご確認ください。ご応募お待ちしております。

レジ袋有料化のお知らせ

令和元年12月27日の容器包装リサイクル法の関係省令の改正により、令和2年7月1日よりプラスチック資源循環戦略の取り組みの一つとして「レジ袋有料化(無償配布禁止等)」が施行されることから、グリーンセンター並びに購買窓口においてもレジ袋の有料化に取り組みます。

つきましては、7月1日よりグリーンセンター・購買窓口において、**レジ袋(3Lサイズ)を一枚5円(税込)**で販売いたします。何卒、ご理解を賜りますようお願い申し上げます。

また、これに伴いまして、組合員・利用者の皆さまの店舗利用時の利便性確保のため、グリーンセンターにおいて、下記のエコバック及びバスケットをポイント交換対応または商品として販売いたします。

絞って包むマルチなバッグ



らくらく
バッグ

規格	420×380mm
ポイント交換	600P
販売価格(税込)	600円



エコ
バッグ

規格	130×150×15mm
ポイント交換	300P
販売価格(税込)	300円



バスケット

規格	340×480×250mm
ポイント交換	500P
販売価格(税込)	500円

看護学生募集のお知らせ



厚生連では3つの看護専門学校を運営し、本会の看護師として地域医療に貢献できる人材を養成しています。

看護専門学校の
見学に来ませんか?

3学校からのおしらせ

オープンキャンパス、学校見学説明会を実施します。教育内容の説明・看護技術体験・在校生との交流会などを企画しています。ぜひお越しください。お申し込み方法は各学校のホームページをご覧ください。

在校生の声を
聴けるチャンスです!!



学校外観	連絡先	オープンキャンパス	学校説明会
	更生看護専門学校 ☎0566-76-3420 担当部署名:入試係 〒446-0026 安城市安城町東広畔47番1 http://www.jaaikosei.or.jp/kouseikan/	新型コロナウイルス感染症の 動向に鑑み、今年度のオープン キャンパス開催は 中止いたします	2020年 9月26日(土)・10月24日(土) AM/PM二部制 申込期間:6月1日(月)から 定員となり次第受付終了
	愛北看護専門学校 ☎0587-51-3350 担当部署名:入試担当者 〒483-8086 江南市高屋町大松原137番地7 http://www.jaaikosei.or.jp/aihokukansen/	新型コロナウイルス感染症の 動向に鑑み、今年度のオープン キャンパス開催は 中止いたします	2020年度の学校説明会は 8月・9月の開催に向け、現在 日程調整中。 参加申し込みは7月上旬より 受付予定。 ※個別対応あり
	加茂看護専門学校 ☎0565-43-5101 担当部署名:入試係 〒470-0343 豊田市浄水町伊保原654-1 http://www.kamokansen.jaaikosei.or.jp/	オンラインにて実施 2020年7月18日(土)・8月20日(木) AM/PM二部制 予約制・先着順	個別にて対応

お問い合わせ

- JA愛知厚生連本部 看護課 TEL.0561-56-0010
 - 看護部ホームページ URL:<http://www.jaaikosei.or.jp/kango/> もしくは各学校担当者へ
- ※状況によって、予定を変更する場合もございます。予めご了承くださいようお願い申し上げます。
 オープンキャンパス・学校説明会の中止や内容変更等については各看護専門学校ホームページをご確認ください。

申込方法

- オープンキャンパスは各学校とも予約制となっており、定員になり次第申し込みを締め切ります。お早目にお申し込みください。
- 各学校のホームページからお申し込みください。



2020 7月の運勢
水瓶座 1/20~2/18

全体運
健康運

きちょうめんなくらいがちょうどいいようです。一つ一つ確認して進めましょう。見晴らし台がラッキースポット
 継続は力なり。いつもの健康法が一番
 幸運を呼ぶ食べ物 スズキ

相談会スケジュール

●住宅ローン相談会 9:00～16:00(受付時間は15:00まで)

	6月	7月
本店	27(土)	11(土)・25(土)
ローンセンター (弥富支店内)	随時相談受付(但し、予約優先) 土・日も営業 営業時間9:00～18:00(水曜日・祝日定休日) ※但し、祝日が土日の場合は営業となります	

各種ローン相談
お問い合わせ先 本店 融資部融資課 TEL.0567-28-9922
ローンセンター TEL.0567-69-5575

※予約を優先させていただきますので、あらかじめご予約をお願いします。

●年金相談会 9:30～15:30

本店	27(土)	11(土)・25(土)
弥富支店	20(土)	4(土)・18(土)

年金相談お問い合わせ先 本店金融共済部 TEL.0567-28-6757

※予約を優先させていただきますので、あらかじめご予約をお願いします。

●ひと・いえ・くるま土曜日相談会 予約制 9:00～16:00

本店	27(土)	11(土)・25(土)
弥富支店	20(土)	4(土)・18(土)

※予約が必要となりますので、お近くの支店までお問い合わせください。

●法律相談日 予約制 9:30～12:00

生活部	19(金)	17(金)
-----	-------	-------

●税務相談会 予約制 9:30～12:00

生活部	18(木)・28(日)	9(木)・12(日)・ 16(木)・26(日)
-----	-------------	----------------------------

●不動産・相続相談 予約制 9:30～15:30

生活部	28(日)	12(日)・26(日)
-----	-------	-------------

法律・税務・不動産・相続相談お問い合わせ先 TEL.0567-56-6805
生活部資産管理課

●葬祭相談 9:30～15:30

生活部	20(土)・24(水) ・30(火)	6(月)・12(日)・18(土)・ 23(木)・29(水)
-----	-----------------------	----------------------------------

葬祭相談お問い合わせ先 生活部やすらぎ課 TEL.0567-56-6807

店舗セール・営業案内

グリーンセンターインフォメーション

7/10(金)～12(日)合同セール

●愛菜耕房(グリーンセンター津島店)

営業時間 9:00～18:00 定休日 月曜日 TEL.0567-23-3511

●菜々耕房(グリーンセンター十四山店)

営業時間 9:00～18:00 定休日 水曜日 TEL.0567-56-6808

●Aコープ とびしま店 TEL.0567-52-1239

営業時間 10:00～19:00 定休日 日曜日

ポイント2倍デー 6/16(火)・6/30(火)
ポイント3倍デー 6/15(月)・6/23(火)・6/25(木)

女性部の皆さまへ

新型コロナウイルス感染症の情勢をみて、活動再開時期を検討しております。何卒、ご理解いただきますようお願いいたします。

お問い合わせ JAあいち海部 企画部 女性部担当/伊藤・小林
TEL.0567-28-6760

理事会報告

(令和2年5月29日開催)

以下のことについて、原案通り承認されました。

協議事項

- 第1号議案 令和元年度決算書類等の確定について(案)
総会資料など令和元年度決算書類等が確定したことについて承認を得ること。
- 第2号議案 役員引継ぎ式の対応について(案)
役員引継ぎ式の対応について承認を得ること。
- 第3号議案 令和2年度職員賞与支給計画及び夏季賞与支給について(案)
令和2年度職員賞与支給計画及び夏季賞与支給について承認を得ること。
- 第4号議案 諸規程の一部変更について(案)
次期改選において役員体制に変更が生ずること、及び顧客保護等管理態勢の一層の高度化を図るために利益相反管理規程の見直しを行うこと、また令和2年10月より遺言信託業務の取り扱いを始めることから、諸規程の一部を変更することについて承認を得ること。
- 第5号議案 総合支援センター・南部営農センター防犯カメラの更新について(案)
経年劣化による機器トラブルを未然に防止するための計画的な防犯カメラの更新について承認を得ること。
- 第6号議案 会計監査人の監査報酬額について(案)
会計監査人の監査報酬額について承認を得ること。

主な報告事項

1. 金融共済関係報告
・余裕金運用実績について ほか5項目
2. 経済関係報告
・JAあいち海部「紙面フェスタ」の開催について ほか7項目
3. 経済関係報告
・自己改革に関する正組合員アンケート結果について ほか13項目

編集後記

緊急事態宣言は解除されましたが、今後は新しい生活様式を実践・継続していくことが求められています。日々の暮らしが具体的にどう変わっていくのかまだ分かりませんが、変化を受け入れて、時代に合わせた広報活動が行えるよう心がけたいです。

(大)

2020 7 月の運勢
魚座 2/19～3/20

全体運

好調運です。グッドアイデアが浮かんできそう。実現に向けて行動を開始して。思い切りの良さが道を開きます

健康運

リズムに合わせて体を動かしましょう

幸運を呼ぶ食べ物 ナス



食・農・JAを伝える広報活動

JAあいち海部は、組合員や地域住民の皆さまからJAに関心や親近感をもっていただける広報活動を展開するため、食や農に関する情報やJAの取り組みを、各種媒体を活用して幅広い世代に発信しています。今後も、一人でも多くの方にJAファンになっていただけるよう、魅力ある情報発信を目指して広報活動の強化に努めてまいります。



組合員向け

あまの風
(毎月発行)
発行部数
130,401部



地域住民向け

あまっち
(年2回発行)
発行部数
96,700部



支店利用者向け

支店だより
(毎月発行)
発行部数
126,009部



組合員・地域住民向け

公式ホームページ
閲覧回数
277,345回



次世代層向け

フェイスブック
記事投稿数
79回



マスコミ向け
ニュースリリース
発信件数
7件



農業者向け
日本農業新聞
記事掲載件数
113回

※数値は全て令和元年度実績

INFORMATION

- グリーンセンターのご案内
 - 愛菜耕房(グリーンセンター津島店) 営業時間/9:00~18:00(月曜日定休) ☎0567-23-3511
 - 菜々耕房(グリーンセンター十四山店) 営業時間/9:00~18:00(水曜日定休) ☎0567-56-6808
- 無料職業紹介事業(農業)についてのお問い合わせ
 - 農産部 担い手課 ☎0567-56-6813
- 農地中間管理事業についてのお問い合わせ
 - 南部営農センター農産課 ☎0567-56-6801
 - 北部営農センター農産課 ☎0567-23-3011
- 当組合の個人情報取り扱いについてのご意見・ご質問・苦情等
 - 個人情報対応部署 ☎0567-28-6856
- 休日・夜間も安心な 安心コールサービス
 - キャッシュカード・ローンカードの喪失(紛失・盗難)したときは 24時間365日受付 ☎0120-089-286
 - ※平日9:00~17:00まではJAの各支店でも受付できます。 JA安心コール
- 自動車事故・365日安心サービス
 - 平日8:30~17:30...ご契約いただいた各支店 ☎0120-258-931
 - 土日夜間・相談24時間365日:JA共済事故受付センター
- LPガス緊急連絡先
 - 平日:ガスコールセンター ☎0567-56-6824
 - 夜間・休日:LPG集中監視センター ☎0566-99-4956
- 病院等へのご遺体のお迎え・葬儀施行のお申込み
 - 生活部やすらぎ課(24時間対応) ☎0567-56-6807

