

あまの風

4

2020
April



特集

2020年度職員配置表 新入職員紹介

目次 CONTENTS

特集	2020年度職員配置表	02
	新入職員紹介	06
	ニュース&トピックス	08
	産直便 金森勝利さん	10
	家庭菜園 キュウリ	12
	家庭菜園 Q&A	14
	クフェアを楽しもう	15
	わが家のアイドル/家族の一員	16
	地産地消レシピ	17
	海南病院だより	18
	地域の職員紹介/営農三三情報	20
	チャレンジクイズ/お便り紹介コーナー	21
	お知らせ	22
	行事カレンダー/理事会報告	23
	JAあいち海部 自己改革の取り組み	24



JAあいち海部
広報大使
れんたろう



<http://www.ja-aichiama.com/>

2020年度職員配置表

JAあいち海部は、「農家所得の向上と魅力ある地域農業の実現」
 「総合力を発揮した組合員・利用者の豊かなくらしの創出」
 「信頼を高める健全経営で安定した経営基盤を確立」の3つを軸に
 地域のニーズにあわせて自己改革を実践します。
 これに伴い、4月1日に人事異動を実施いたしました。
 組織機構と職員配置一覧をご紹介します。

2020年度 組織機構

(令和2年4月1日現在)

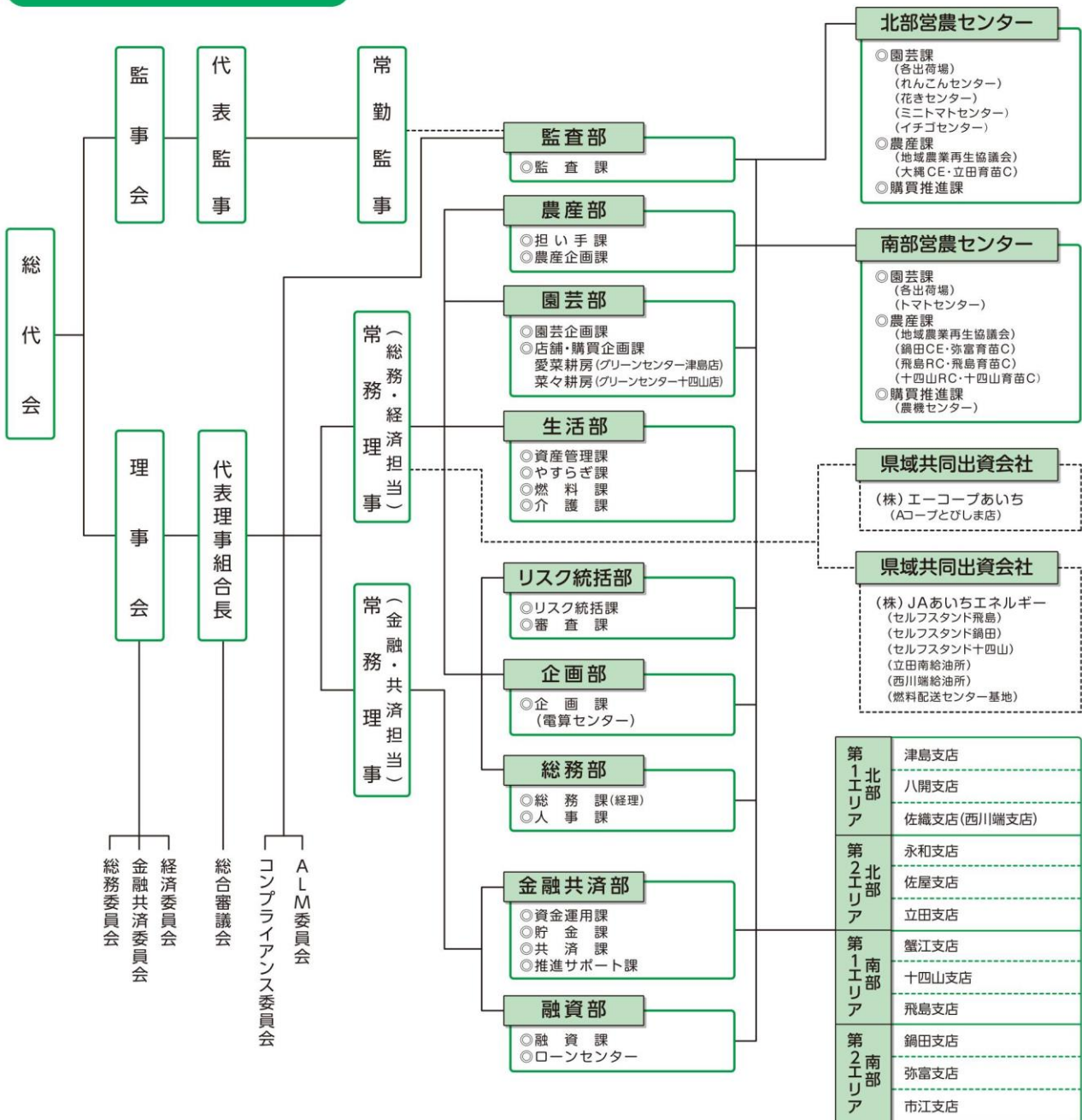

特集

2020年度 全職員の配置をご案内いたします。

☆は新採用職員 ★は臨時職員
(2020年4月1日)

本店

▼監査部

部長 佐藤 幹雄
 審議役 伊藤 裕之
 課長 加藤 誠
 係長 堀尾 照子
 ★稲垣 勝

▼【監査課】

▼リスク統括部

▼【リスク統括課】

部長 山岸 正雄
 課長 加藤 和也
 ★鬼頭 亜由美
 係長 山下 弘充
 課長 浅野 壮

▼企画部

▼【企画課】

部長 祖父江 謙一
 課長 佐藤 弘康
 課長補佐 野田 正士
 課長補佐 堀田 克芳
 係長 菱田 裕哉
 係長 大河内 淳也
 小林 光
 伊藤 聡美
 山田 宗大
 山田 里奈

▼総務部

▼【総務課】

部長 鈴木 幸広
 課長 石田 和正
 係長 加藤 幸伸
 係長 石島 祐哉

▼【人事課】

課長 杉田 遥菜
 係長 ★加藤 光明
 ★安井 和美
 高羽 俊和
 水谷 有希
 犬飼 雄太
 則武 侑佳
 後藤 政利

▼【出向/日通】

▼【休職】

▼金融共済部

▼【資金運用課】

▼【貯金課】

部長 浅井 泰行
 課長 若松 隆史
 ★黒田 伊佐雄
 課長 浅田 太一
 課長補佐 小笠原 道代
 高阪 友康
 吉田 友里
 立原 優里香
 高津 七菜
 ☆上村 隼人
 ☆深尾 梨奈
 ★杉本 智子

▼【共済課】

課長 犬飼 喜助
 課長補佐 土田 孝章
 課長補佐 酒向 明美

経済本部

▼農産部

部長 高瀬 勝敏
 課長 佐藤 圭
 課長補佐 早川 由晃
 係長 平野 篤志
 加藤 大和
 棚橋 佑斗
 ★検校 哲也

▼【担い手課】

▼【農産企画課】

課長 増田 世一
 ★水谷 雄二

▼園芸部

▼【園芸企画課】

部長 鷺野 孝幸
 課長 村山 靖
 係長 村上 充晃
 小出 貴大
 溝口 奈津子
 石川 幸
 ★坂下 美紀
 ★渡辺 真弓
 ★水谷 欣哉

▼【店舗・購買企画課】

課長 浅井 明俊
 考査役 犬飼 明宏
 係長 久野 成治
 係長 西川 和也
 渡邊 祐大
 ★服部 妙子

▼【菜々耕房】

店長 森 裕一
 加賀 孝正
 ★服部 妙子

〔愛菜耕房〕

店長

★石原亮太郎
★西田 映子

〔株式会社エーコープあいち出向〕

★渡邊 明
早川 一夫
村上 直樹

▼生活部

生活部長兼資産管理課長

伊藤 誠治

〔資産管理課〕

課長補佐

★水野 秀昭
★森部 誌郎
亀井 陽子

〔やすらぎ課〕

課長

課長

〔燃料課〕

課長

課長補佐

櫻井 康弘
後藤 幸正
黒宮 利治
伊藤 尚由
堀尾 季樹

〔介護課〕

課長補佐

加藤 直
福田 あけみ
木村 陽子
内田 玲子
矢野 桂子

〔株式会社JAあいちエネルギーギア出向〕

課長補佐

★山田 昭子
★川合 マユミ
★貝沼 厚美
加藤 昌裕
中屋 将孝
伊藤 詔康

経済地区本部

▼南部宮農センター

〔園芸課〕

課長

渡邊 正純
神谷 憲司
比屋根 健
☆貝沼 厚希
★船橋 ゆかり
★竹田 幸正

〔農産課〕

課長

戸谷 一己
平野 哲也
足立 修平
松原 由幸
益田 雄喜
祖父江 正樹
野田 瑛一
溝口 優貴
阿部 将也
立木 綾那
奥村 恒輝
☆加藤 寛康
★伊藤 博美
★伊藤 里恵

〔購買推進課〕

課長補佐

服部 好孝
林 誠
佐野 和人
早川 克美
加藤 正章
高津 直樹
山田 亮太
家田 佳

〔経済連出向〕

課長補佐

☆古川 雄大
☆石川 怜治
黒宮 昌浩
藤田 鴻喜

▼北部宮農センター

〔園芸課〕

調査役課長

大橋 円誠
若原 正敏
石垣 雅仁
小塚 健太
伊藤 亮太
金澤 一弘
伊藤 美奈
☆五十嵐 由子
☆篠田 楓
★名倉 潔

〔農産課〕

課長

鈴木 達也
小杉 淳
小倉 清臣
山田 泰士
徳武 正幸
大河内 涉
山田 恵子
早川 健
長谷川 輝
★片岡 初美
★古野 久美子
★杉山 英里
★堀田 行敏

〔購買推進課〕

課長

伊藤 功治
田中 昌幸
横井 美幸
阿部 隆代
横井 謙一
鈴木 友哉
大平 己人

支店

▼津島支店

支店長
副支店長
課長補佐

安田 清時
津田 剛志
伊藤 千鶴
石原 易
笠木 宏紀
岩間 貴広
山口 真理
鈴木 喬之
田島 滉己
花木 悠司
水谷 有希
★小島 さおり

▼永和支店

支店長
副支店長
課長補佐

山田 倫典
井田 洋子
高橋 聖子
長野 修二
上田 雄介
河田 伊織
山田 優子
市村 理恵
松井 正伸
笠井 諒
猪飼 裕香子
☆則竹 美紅
★鈴木 りさ

▼佐屋支店

エリア統括長兼支店長
副支店長

堀田 勝也
齋藤 多美
浜田 将光
立原 寛之
加藤 愛香
佐々木 真美
齊藤 早織
安藤 友一
加藤 弘治

▼立田支店

支店長
副支店長
課長補佐
課長補佐
係長
係長

津田 遼
水野 魁斗

▼八開支店

支店長
副支店長
係長
係長
係長

伊藤 善啓
林 太朗
光田 修
伊藤 眞弓
横井 眞勝
伊藤 眞理子
横井 佑斗
早川 由花
北川 摩起
伊藤 義晃
加藤 祥太
奥村 悠
浅野 喜乃
加藤 美希

▼佐織支店

エリア統括長兼支店長
副支店長
課長補佐
係長
係長

加藤 正彦
川村 一夫
鷺見 史顕
日比 翔平
牛田 隆博
各務 隆博
岡本 雄輝
戸谷 光輝

★後藤 優子
★安田 秋二
佐藤 祥太
山中 美乃里
三浦 希奈
宮崎 将志
山田 修平
栗木 秀幸
竹内 伸也
近藤 充弘
伊藤 裕司
寺村 和政

▼西川端支店

調査役副支店長
係長

杉野 和也
藤木 皆美
高木 伸明
上藤 優花
尾関 葉月
伊藤 有里
石川 裕基
本田 彰愛
★安井 彰寿

▼蟹江支店

支店長
副支店長
課長補佐

佐藤 司
滝川 豊
鈴木 芳実
飯尾 規央

黒川 勝吉
八木 勇樹
今井 堅詞
服部 泰寛
山田 直樹
大塚 聖司
宮川 佑介
小杉 由美
渡邊 美名
野上 佳世
秦 舞
神野 秀弥
後藤 宏太
西尾 真由子

▼十四山支店

エリア統括長兼支店長
副支店長
係長
係長

佐野 豊治
加藤 弘
畔柳 義弘
戸森 信行
杉浦 和徳
小塚 悟史
浅田 陽子
杉本 寛治
村瀬 勝之
堀田 千夏

▼飛鳥支店

支店長
副支店長
課長補佐
係長
係長

★木村 幸恵
飯田 雅美

▼鍋田支店

支店長
副支店長
係長
係長
係長

菊池 剛治
山田 明彦
黒川 祐合
大原 宏和
伊藤 政博
渡邊 恵美
佐野 千咲
伊藤 千咲
堀田 千咲
★八木 則子
★加藤 由樹
★久野 満
★青木 利枝

▼弥富支店

エリア統括長兼支店長
副支店長
課長補佐
課長補佐

早瀬 史郎
大野 和幸
花木 俊康
佐々木 一弥
加藤 雄司
伊藤 悠平
榎 美希
森澤 めぐみ

★加藤 美千世
立松 香織
後藤 悠佑
大島 慎之助
伊藤 貴代
八木 優治
山田 幸子
村上 進祐
金子 知也
日江 雅明
佐藤 貴也
上田 和仁
加藤 秀明

▼市江支店

支店長
副支店長
考查役
係長

坪内 志織
大崎 恵香
水谷 駿介
萩野 貴裕
山森 理子
☆鶴見 帆磨
★櫻井 起代
★栗田 佳代

小林 正治
中島 三千代
佐野 智守
林 智美
平野 大輔
岩田 武士
三浦 貴雄
山田 尚吾
小出 尚舞
☆大石 敦華

令和2年度

新入職員紹介



所属部署

名前

- 趣味・特技は？
- 好きな食べ物は？
- 自分の性格を一言で！

今後の抱負

令和2年度は11名のフレッシュな新入職員がJAあいち海部に加わりました！入組前には、研修や農家実習を通じて、社会人としてのマナーや知識、農業の大変さなどを学びました。4月より新しい職場で社会人として精一杯頑張っておりますので、どうぞよろしくお願いたします。

北部営農センター

い が ら し ゆ う こ
五十嵐 由子

- 旅行・パン作り
- キウイフルーツ
- 負けず嫌い

常に向上心を持ち、全力で努めさせていただきます。

市江支店

お お い し ほ な
大石 華

- お菓子作り
- バasketボール
- オムライス
- 平和主義

しっかりと基礎から学び、資格を取得したいです。そして、資格を活かして仕事を頑張っていきたいです。

永和支店

の り た け み く
則竹 美紅

- カフェ巡り
- ソフトテニス
- お寿司
- 根気強い

熱意と誠実さを大切にして、地域のひととの距離が近く、身近な存在になれるように頑張ります。

金融共済部

ふ か お り な
深尾 梨奈

- 料理・水泳
- オムライス
- マイペース

たくさん資格を取り、業務を早く覚え、精一杯頑張りたいです。

特集



南部宮農センター

いしかわ れいじ
石川 怜治

- カラオケ・野球
- ラーメン
- 元気で明るい

応援してくれた家族や地域の方々に恩返しできるような行動をしていきたいです。そして、あいさつや礼儀を意識して今後の仕事に励みたいです。



金融共済部

うえむら はやと
上村 隼人

- 漫画を読むこと
- ラーメン
- 色々と挑戦する

たくさんの地域の方との交流を深め、仲良くなりたくたいです。

南部宮農センター

かいぬま あつき
貝沼 厚希

- ラーメンを食べること
- お寿司
- 楽天的

JAを誇りに思い、海部地域を盛り上げたいです。



弥富支店

つるみ ほまれ
鶴見 帆磨

- 旅行・スポーツ
- お肉
- 機敏

たくさん勉強して、お客様のニーズに合った商品の提案力を身に付け、信頼される人になりたいです。



南部宮農センター

かとう ひろやす
加藤 寛康

- 音楽鑑賞
- カレーうどん
- おっとり

考えすぎる性格を直し、責任感を持って頑張りたいです。



融資部

のぐち しんのすけ
野口 慎之介

- スケートボード
- 梨
- 明るい

多様な資格を取り、様々な業務を経験したいです。



北部宮農センター

しのだ かえで
篠田 楓

- 手芸・和太鼓
- 甘いもの
- 好奇心が強い

物覚えが悪く、仕事の効率も良くありませんが、足を引っ張ることのないよう、精一杯努力します。

新鮮な情報をお届けします

News & Topics

情報発見!

ニュース & トピックス

Topics

就農塾 第4回 産直会員育成に向けて

3月3日、南部営農センターで就農塾の第4回を開催し、18名が参加しました。同塾は、直売所の出荷者組織である産直部会への新規加入促進や会員の栽培技術向上による地域農業の振興のほか、消費者ニーズに応えられる魅力ある直売所運営を目的に実施しており、今年で3年目を迎えます。

年間24回の開催を通して、講義とJA農場での実習の両面から、体系的な農業知識と栽培技術の習得を支援しています。

この日の講義では、土壌消毒や殺虫剤の使用法、エダマメ栽培、管理機の操作方法やJAの農機レンタルサービスについて説明しました。

塾生は、実際に管理機を操作しながら、畝の作り方や管理方法などについて職員に熱心に質問していました。



管理機を操作する塾生

News

防犯訓練 佐織支店 緊急時の対応方法を確認

3月5日、佐織支店で強盗を想定した防犯訓練を実施しました。職員の防犯意識を高め、犯罪に備えた店舗運営を行うことを目的に毎年実施しているもので、職員や津島警察署の警察官ら38名が参加しました。

今回は、スーツ姿の犯人役の警察官が受付カウンターでメモによる筆談により職員に現金を要求。職員が現金引渡し時間を引き伸ばすと激昂し、銃を突き付け「殺すぞ」「早くしろ」などと大声で脅し、現金を奪って逃走しました。職員らは来店客誘導や110番通報、犯人の追走や特徴の記録など、緊急時の各役割の対応を確認しました。

その後の講評では担当の警察官より「見た目だけではなく、挙動も含めて強盗かどうか判断し、迅速な通報を心がけてほしい。また、逃走後は速やかにメモをとるなど、犯人逮捕のために記憶ではなく記録を徹底してほしい」と話しました。



緊張感を持って行われた防犯訓練

News

やさしい野菜教室 永和支店 地域住民の農業への理解・知識向上へ



熱心に講義を受ける参加者

2月19日、永和支店で地域住民の農業への理解促進・知識向上と、支店との交流を目的に、野菜作りを基礎から学ぶ「やさしい野菜教室」を開きました。

この取り組みは、支店の窓口で来店者からの農業に関する相談が増えたことや、野菜教室の開催を望む声が多かったことから昨年度より開催しています。

この日の教室には37名が参加し、スイカやエダマメ、トマトなど8種類の春夏野菜の種まきと栽培について学びました。参加者は講義内容のメモをとるなど、熱心に受講していました。終了後には予定時間を超えるほど多くの質問が寄せられました。

Topics

愛知県知事表敬訪問 特産イチゴ「ゆめのか」を知事にPR



大村知事に「ゆめのか」をPR

2月19日、当JA平野和実組合長やあまイチゴ組合鷲野峰生組合長らは、「ゆめのか」を使った商品がローソンから発売されたことを受けて、愛知県公館を訪れ、大村秀章知事に特産イチゴ「ゆめのか」をPRしました。海部地域は「ゆめのか」の栽培面積が県内最大の産地です。

鷲野組合長は、産地の歴史や生産部会の統一、集出荷施設のイチゴセンターが整備されたことなどを伝えながら「今後はさらなるブランド化を目指す」とアピールしました。大村知事は試食をしながら「ジューシーですっきりした甘さがある。愛知発のイチゴとして今後もPRしていきたい」と話しました。

Topics

「ゆめのか」即売会 永和支店 地元特産品と地産地消PR

3月13日、永和支店は特産のイチゴ「ゆめのか」の即売会を開催しました。「支店を核としたJAづくり活動」の一環として、支店と地域のつながりを更に強化するために実施している取り組みの一つです。支店前に特設会場を設置し、来場者に特産物のPR、販売を行いました。

ゆめのかは寒い時期に甘みが増すとされており、需要が高いホワイトデーに企画し、店頭ポスターや組合員への案内で利用者に告知しました。

今回は、ゆめのか50箱(1箱2パック入り)の他に、地元の特産品であるトマトを20パック、レンコンを15パック用意しました。会場には開店前から多くの方が訪れ、開始1時間後には完売するほど大盛況でした。

同支店の支店長は「今後も地域の皆さまに喜んでいただけるようなイベントを企画し、地域に寄り添った支店として活動していきたい」と話しました。



ゆめのかを買い求める来店客

News

愛菜耕房(グリーンセンター津島店) 大決算&愛称決定セール開催



開店を待つ来店者

3月13日から15日、愛菜耕房(グリーンセンター津島店)は愛称が決定したことを受けて、年に一度の大決算&愛称決定セールを開催しました。今年は、新型コロナウイルスの感染拡大の予防措置として、屋外でのテント市を中止するなど、規模を縮小して実施しました。

セールは「お子さま・お孫さまに安全安心なお米をお届け!!」と銘打ち、地元米30kg玄米の特売を行ったほか、柑橘苗や用土などを豊富に取り揃え、お値打ち価格にて販売しました。3日間のセールは、開店前から行列ができるなど、多くの方にご来店いただきました。誠にありがとうございました。

今後とも、愛菜耕房(グリーンセンター津島店)のご愛顧をよろしくお願いいたします。

News

外国人特定技能制度説明会 制度と具体的な手続き学ぶ



熱心に説明を聴く参加者

3月6日、北部宮農センターで組合員農家の労働力確保支援を目的とした外国人特定技能制度説明会を開き、組合員や役員など24名が参加しました。特定技能制度は、一定の知識・技術と日本語の能力を習得している外国人が労働者として日本で活躍できるように、2019年4月から始まりました。

説明会ではJA愛知中央会より、従来からある技能実習制度との違いや外国人材を雇用する上での留意点について、株式会社ワークマネジメント特定技能サポート事業部の原田享之部長からは、外国人材の具体的な受け入れ手続きについて、それぞれ講義がされました。

Topics

人形供養祭 大切な人形にお別れを

3月7日、総合支援センターで人形供養祭を開催しました。供養祭はこれまで大切にしてきた人形やぬいぐるみを供養するもので、今年は120件の申込みがありました。

同祭は地域住民からの節句人形などを地域で供養したいという願いを受け、年に一度行っています。申込には1,000円以上の志納料が必要で、集めた志納料の一部を毎年、管内の社会福祉協議会に寄付しています。

供養式は、新型コロナウイルス感染拡大防止のため、屋外にて関係者のみで執り行いました。集まった人形はひな壇に飾られ、弥富市にある弥勒寺の住職が心を込めて読経し、供養しました。



心を込めて供養する住職



金森さんが栽培している春野菜の一部をご紹介します!



ブロッコリー



ネギ苗



タマネギ



菜の花

PROFILE

かなもり かつとし
金森 勝利さん(75歳)

愛西市西川端町

第二の人生 農業に挑戦中!

金森さんは30アールの畑で35品目、約50品種を露地栽培しています。もともと野菜作りに興味があつたそう、野菜の生命力に魅力を感じていた金森さんは、大手百貨店を15年前に定年退職されたことを機に就農しました。JAの農業塾で農の基本を学ばれた後、愛菜耕房(グリーンセンター津島店)の出荷組織である産直部会に加入し、本格的に出荷をはじめました。

野菜作りは多品種生産を心がけているそうで、どのようにして栽培技術を日々磨かれたのか伺ったところ、「定期的に開催される産直部会の講習会に積極的に参加したり、他の先輩会員に農業について色々教えていただきました」と金森さんは話します。毎年失敗を重ねながら、春夏・秋冬作物の野菜作りを繰り返し、現在では安定して年間出荷できるようになつたそうです。

常に消費者ニーズに合った売れる野菜の栽培を追求した結果、金森さんは多品種・少量生産の現在の形に辿り着きました。シーズンごとに出荷した品種の売り上げ記録を精査し、下位だった品目を他品種に更新するなど、常に消費者ニーズに基づいた栽培に挑戦しています。また、百貨店勤務時代の経験を活かし、他のスーパーやホームセンターの市場調査も行い、栽培品目の選定や価格設定にも随時反映させています。



愛菜耕房

(グリーンセンター津島店)

愛知県津島市大縄町9丁目71-1
TEL:0567-23-3511
営業時間 9:00-18:00
定休日 月曜日

毎朝、地域の生産者の方々が新鮮な野菜や切花、苗、鉢花を出荷しています。安全・安心をモットーに魅力的な産直品が多く並んでいますので、ぜひ足を運んでみてください。産直品の値札ラベルには生産者の方の名前が印字されています。

現在は、ブロッコリーやほうれん草、小松菜、菜の花、ネギ苗、ハッサクの出荷と忙しい日々を送っています。今年は一層の暖冬の影響で、ブロッコリーや小松菜、ほうれん草の生育が早く、収穫が追いつかないほどだったそうです。

産直について金森さんは、「育てた野菜が売れることが、農業を続ける意欲や励みにつながっています。また一消費者として、安全・安心で鮮度の良い野菜がお値打ちに買えることが魅力です」と話します。

「第二の人生を充実させてくれた愛菜耕房は自分にとって大切な存在です」と語る金森さんは今日も、愛菜耕房へ出荷することが自分の健康づくりの秘訣と考え、産直仲間と一緒に新鮮な野菜を朝一番に搬入します。

最後に今後の抱負について「産直品が安全・安心なのは当たり前で、大前提と思っています。また、流通の面から、鮮度は他のスーパーには絶対に負けません。より品質を高め、消費者の方から愛され、信頼される野菜づくりをこれからも続けていきます」と話していただきました。

家庭菜園

Q & A

問題解決!



農産部 担い手課 営農主幹
検校 哲也

Q1 今月より家庭菜園Q&Aコーナーを担当させて頂いた検校と申します。

A1 組合員の皆様にとつての農に関する疑問が解消され、家庭菜園や農業が少しでも楽しくなるようなコーナーを心がけてまいります。どうぞよろしくお願いたします。

Q1 トウモロコシの害虫を農薬を使わずに防げないですか。

A1 トウモロコシの栽培でやっかいな害虫がアワノメイガです。夏になると幼虫が子実や茎も食べてしまいます。雄穂を切つてしま

うのも防除の一つです。

アワノメイガの成虫は、トウモロコシの雄穂に誘われて飛んできます。そこで、茎の先端に伸びた雄穂を開花直前に切ります。10株に1株残して他は切り落とします。残った1株が開花したら、雌花に花粉を振りかけます。雄穂を残し過ぎるとアワノメイガが集まってくるので、10分の9は切り捨てます。

種まき時期をずらして被害を防ぐ手もあります。被害のピークは夏ですので、超早まき(三月)で七月上旬に収穫。七月下旬まきで十月下旬に収穫する方法もあります。早まきは育苗から定植直後の保温が必須です。遅まきは台風に備えましょう。

Q2 家庭菜園におすすめの野菜はありませんか。

A2 定番は、トマトやキュウリでしょう。話題の珍しい野菜にチャレンジするならば、簡単に早く収穫できるベビーリーフはどうでしょうか。



ベランダでベビーリーフ栽培

●ベビーリーフ
レタス、水菜、ほうれん草など、発芽から30日ほどの若い葉をちぎってそのまま食べるのがベビーリーフです。栽培が簡単に短い期間で育ち、スペースを取らず密に植え

付け可能と、手軽さで一番の野菜です。

サカタの「スピーディーベジダブル」シリーズには、数種類のベビーリーフがあります。また、初めからミックスされた種も市販されています。収穫も早く、葉が混み合ってきたら、間引きを兼ねて収穫して、食べながら育てることが出来ます。

●ミニトマト

家庭菜園で一番人気はトマトかもしれません。トマトでも、ミニトマトならプランターで栽培でき、次々と実がなつて長い期間楽しめます。

「アイコ」、「干果(ちか)」といった品種が無難ですが、もつと甘いミニトマトも出てきました。やや縦長のプラム型の「シュガープラム」といった品種もあります。

水はけをよくして乾燥ぎみに育てると、いつそう糖度が高く甘い果実ができます。キュウリやトマトなどは、種から育てるより苗を買つてきた方が失敗が少ないですよ。

Q3 種からスイカを作りたいたのですが、ポイントは何？

A3 スイカの発芽適温は25〜30℃で、最低でも15℃ないと芽が出ません。電熱発芽器を使えば確実です。育苗には、ビニールやキャップを被せるなど十分な保温対策が必要となります。ポットに3〜4粒をまき、本葉が2枚開いたところから間引きして、1本の苗に育てます。15℃を下回らないように保温しながら一カ月、本葉が5枚になったら植えつけます。ぜひ、チャレンジしてください。



発芽育苗器



“クフェア”を楽しもう

南部営農センター園芸課 営農主幹 竹田 幸正



クフェアはミンハギ科タバコソウ属（クフェア属）で中央アメリカに自生する草本または低木で、250種類以上あるといわれています。代表的な種類はヒソツピフォリア、イグネア、ミクロペタラ、タイニーミス等があります。属名のクフェアはギリシア語の *κρησος*（キフォス（曲がる））に由来しており、がくが微妙に曲がっているためです。日本には明治から大正時代に数十種が渡来し、和名はメキシコハナヤナギ、ハナヤナギ、ベニチヨウジ等と名づけられています。

日本で一般的に栽培されているクフェアの種類はヒソツピフォリア、和名はメキシコハコヤナギです。原産地はメキシコやグアテマラなどです。低木品種で草丈は50cm位、細かく枝分かかれし、株は横に広がり、濃緑色の小さな照り葉が特徴です。花色は濃ピンク、薄桃、白の花色があり、花壇や寄せ植え栽培に利用されています。

今回は他の種類については写真がありませんが紹介します。イグネアは、がくの色が紅色で、先



端部分には黒紫の輪があり、先端部分は白色になります。和名はベニチヨウジと呼ばれ、メキシコやジャマイカなどが原産地です。ミクロペタラは、ハナヤナギと呼ばれており、メキシコが原産で、高さ1mほどの低木となります。がくの大きさは長さ3cmほどで、下半分が紅色なっており、上半分が黄色の2色の花を持つのが特徴です。タイニーミスは中南米原産のクフェアの種間交雑による園芸品種です。「クフェア・プルプレア」の名前で園芸店では流通しています。筒状のガクの先端が反り返り、赤と濃い紫のビビットなコントラストが美しい品種です。品種名の「タイニーミス」とは「小さなネズミたち」という意味で、このがくの形に由来します。



春から秋の生育旺盛期は土の表面が乾いたらたっぷりと水を与えます。冬は生長しないため乾燥気味にします。土の表面が乾いて2〜3日経ってから与えます。

かん水



日当たりのよい場所を好みますが、耐陰性があり半日ほど日が当たれば育ちますが、日陰では育ちません。

冬の寒さには弱く、霜が当たると枯れてしまうこともあります。5℃以上の気温が保てれば越冬可能なので暖地では地植えもできますが、この地域では難しいです。

植付場所・置き場所



枝が伸びすぎたら花後に切り戻します。特に時期は選ばなく、株元近くまで切り戻します。植え替えは1〜2年に1回行います。植替えのポイントは、かん水時に透水性が悪くなる場合や生育が衰え落葉が見られる場合です。植替え時期は4〜5月に一回り大きな鉢にします。

花が終わってからの管理



春と秋に緩効性肥料を春から秋には月に1回程施肥します。液肥の場合は2週間に1回10000倍液を与えます。

施肥



わが家のアイドル

三人仲良く元気に大きくなってね

蒼佑くん、健真くん、泰誠くんは仲良し三人兄弟です。長男の蒼佑くんはお兄ちゃんらしく、弟の面倒見がよいそうです。次男の健真くんはお調子者で、お兄ちゃんのことが大好きでよく真似をしているんだとか。三男の泰誠くんは癒しの存在で、よく飲んで、よく寝る元気いっぱいの子です。

蒼佑くんと健真くんは普段、仮面ライダーの変身ごっこをして遊んでいます。大きくなったら何になりたいか聞いたところ、お兄ちゃんの蒼佑くんは「仮面ライダーゼロワン」に、弟の健真くんは「仮面ライダーゴースト」になりたいと笑顔で教えてくれました。

そんな二人の好きな食べ物は、ラーメン、スパゲッティ、うどんなどの麺類で、健真くんはイチゴも好きなんだそう。蒼佑くんは、「ポケットモンスター」や「妖怪ウォッチ」、YouTuber(ユーチューバー)の「ヒカキン」が好きで、健真くんは「仮面ライダージオウ」に夢中です。

ご両親からお子さんに向けて、「三人仲良くいっぱい遊んでいっぱい食べて、健やかに大きくなってほしいです」と温かいメッセージをいただきました。



八開支店
管内

長男 今枝 蒼佑くん(5歳)
次男 健真くん(3歳)
三男 泰誠くん(0歳)
父 / 宏暢さん 母 / 知絵美さん

家族の一員



モナカちゃんは、宇佐美さんが営む自動車販売店の看板犬です。ご友人のお宅で生まれたモナカちゃんを、宇佐美さんは12年前に家族の一員として迎え入れました。生まれたばかりのモナカちゃんと初めて会った時の事を、宇佐美さんは今でも鮮明に覚えているそうです。

そんなモナカちゃんが一番なついているのは、朝と夕方に散歩に連れて行ってくれるおばあちゃんです。モナカちゃんは、家の中ではよく吠えるそうですが、外に散歩に出かけると大人しくなるツンデレな性格なんだとか。

モナカちゃんと過ごす何気ない日々の暮らしをととても大切にしている宇佐美さん。長女の悠花さんは、朝に起こしに来てくれたり、学校から帰ると出迎えてくれる優しいモナカちゃんのことが、とても可愛くて大好きだと話してくださいました。

最後に、宇佐美さんからモナカちゃんに向けて「いつまでも元気で、長生きしてほしいです」と温かいメッセージをいただきました。



弥富支店管内
(宇佐美さん宅)

モナカちゃん(12歳)



わが家のアイドル / 家族の一員



2020 5月の運勢
獅子座 7/23~8/22

全体運 思わぬ事態に焦りが出がち。運勢は下旬から上昇に転じるので冷静に。判断に迷う場合は慌てず待てば好転
健康運 前半はけがや発熱に注意を。後半は回復
幸運を呼ぶ食べ物 葉ショウガ

野菜ソムリエ

服部 妙子の

Healthy Vegetable dishes

地産地消レシピ



かんたん!時短!

Recipe1 スナップエンドウと豚の生姜焼き



【材料】(2人分)

豚ロース(とんかつ用) …2枚 塩 ……適量
しょうが ……1~2片 こしょう ……適量
スナップエンドウ ……16本 サラダ油 ……小さじ2
A [みりん ……大さじ1と1/2 酒 ……大さじ1
しょうゆ ……大さじ1と1/2
砂糖 ……小さじ1

【作り方】

- ① 豚ロースはステーキ状に切り、塩・こしょう各適量ふる。しょうがは太めの千切りにし、スナップエンドウは筋を取る。
- ② フライパンにサラダ油小さじ2を入れて中火にかけ、豚ロースとしょうがを炒める。
- ③ 豚ロースに焼き色がついたら、スナップエンドウと酒大さじ1を加えてふたをし、30秒間ほど蒸し焼きにする。
- ④ 蓋をあけてAを加え、水分を飛ばしながらからめる。

Recipe2 水菜のマーボー春雨



【材料】(2人分)

豚ひき肉 ……250g
水菜 ……1束
春雨 ……50g
ごま油 ……適量
豆板醤 ……小さじ1
おろしにんにく ……小さじ2
おろししょうが ……小さじ2
A [しょう油・酒 ……各大さじ2
甜麵醬(テンメンジャン)※みそでも代用可
砂糖 ……各大さじ1
水 ……300ml

【作り方】

- ① 水菜は4~5cm長さに切る。
- ② フライパンにごま油を熱し、豆板醤、おろしにんにく、おろししょうが、豚ひき肉の順に炒める。
- ③ Aを加えて一煮立ちしたら、キッチンばさみで食べやすく切った春雨を加える。時々混ぜながら、春雨がやわらかくなるまで煮る。
- ④ 水菜を加えてざっくり混ぜる。

その他のレシピはコチラ!

JAあいち海部

検索



2020 5月の運勢
乙女座 8/23~9/22

全体運

好調なスタートに心が弾みます。失敗も成功の母となるのでチャレンジは続けて◎。外出は遠出がお勧め

健康運

頑張り過ぎに注意。適宜、休憩を入れて

幸運を呼ぶ食べ物 カレイ



海南病院だより

海南病院だより

病院

三二知識

認定看護師について



がん化学療法看護認定看護師

高祖 雄樹

認定看護師と呼ばれる看護師がいることをご存じですか？認定看護師とは、ある特定の分野において熟練した看護技術と知識を用いて、患者さんへ質の高い看護の提供や、医療スタッフに教育をおこなう事の出来る看護師を言います。簡単に言うと、一つ特化した得意分野を持つ看護師です。日本看護協会が定める認定看護師の分野は、急性期の看護から慢性期の看護まで幅広く全部で21分野あり、当院には現在14分野20名の認定看護師が在籍しています。

認定看護師になるには、看護師資格を取得した後、実務経験を5年以上積み、かつ3年以上はその分野での実務経験を積む必要があります。その条件を満たした上で、認定看護師教育機関（看護大学や看護協会）に入学するための入学試験を受けます。入学試験に合格すると約半年の職務免除により、教育機関に通いつつの分野に特化した学習を積み、他施設で看護実習を行い、認定看護師認定審査の受験資格を得ます。そして、年に1回実施さ

れる認定看護師認定審査で筆記試験に合格すると認定看護師と名乗ることが出来ます。認定看護師になってからも、認定看護師としての活動を継続し、5年毎に更新試験を受け認定資格を継続しその分野を極めていきます。

私の分野は、『がん化学療法看護』です。抗がん剤やホルモン治療など、薬剤を使用して、がん治療を受ける患者さんのセルフケア指導や、副作用の対処などを得意としています。その他にも、抗がん剤を取り扱う院内の環境の整備や、抗がん剤の投与に携わるスタッフへの指導などをおこない、がん患者さんが安心して治療を継続していただける看護の提供を目指しています。

今年度は、当院に在籍するさまざまな分野の認定看護師が、毎月この「病院三二知識」の執筆を担当する予定です。それぞれが、自身の得意な分野にまつわる話を伝えてまいりますので楽しみにしてください。

海南病院は「地域医療支援病院」として かかりつけ医や医療機関との連携に力を入れています

介護 三二知識

地域のみなさまを支える
医療の仕組み



医療福祉相談課長

伊藤 純香

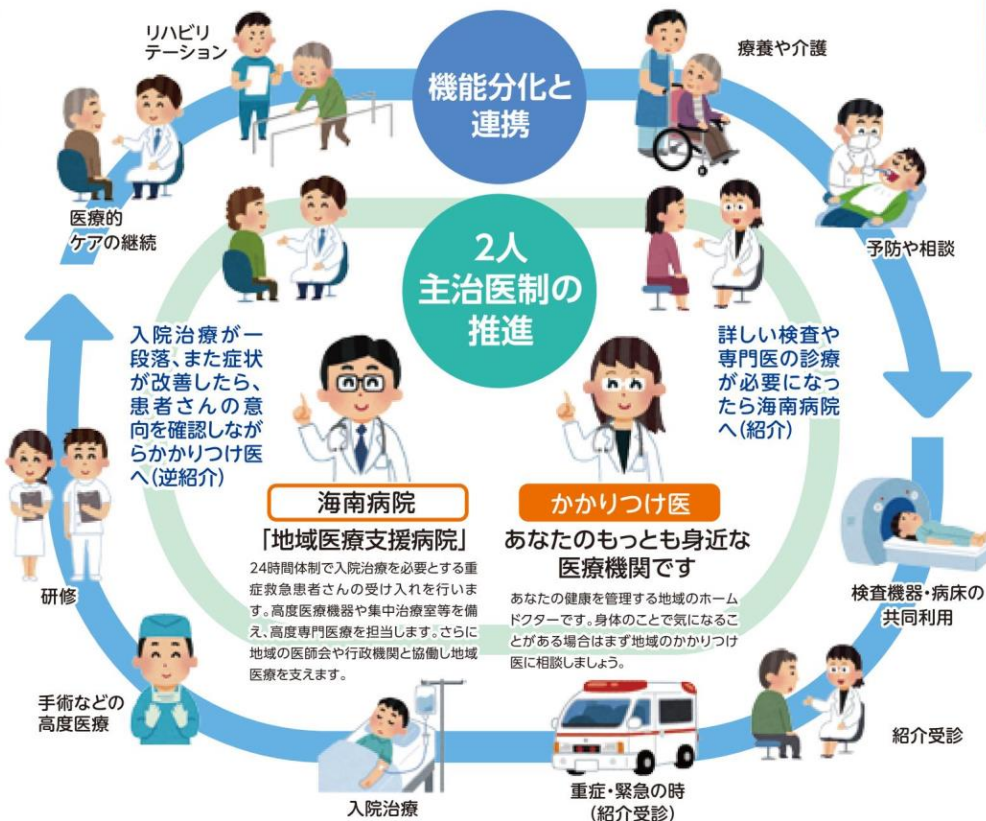

入院治療が一段落、また症状が改善したら、患者さんの意向を確認しながらかかりつけ医へ(逆紹介)

海南病院
「地域医療支援病院」
24時間体制で入院治療を必要とする重症救急患者さんの受け入れを行います。高度医療機器や集中治療室等を備え、高度専門医療を担当します。さらに地域の医師会や行政機関と協働し地域医療を支えます。

かかりつけ医
あなたの最も身近な医療機関です
あなたの健康を管理する地域のホームドクターです。身体のことだけでなく、心がある場合はまず地域のかかりつけ医に相談しましょう。

歯周病と全身麻酔や 集中治療



副院長
兼 集中治療センター
兼 麻酔科代表部長
有馬 一

歯周病とは、口の生活習慣病と言われ、毎日の不健康な生活に関連する病気のひとつで、不十分な歯磨きで残った食べ物の力が入る歯と歯茎の境目の溝(歯周ポケット)にたまり、そこで繁殖した細菌の塊が引き起こす慢性的炎症です。歯茎が赤く腫れ、歯を支える骨が破壊され、最後には歯が抜けてしまいます。歯が抜ける原因の第1位です。この歯周病と心臓病や糖尿病などの病気とのあいだに関連性があるとされています。しかし、歯周病と全身麻酔や集中治療と言われてもピンとくる方はなかなかいないと思いますが、重要な関連があります。

まずひとつめには、歯周病に関連する命にかかわる病気の存在です。歯周ポケットで繁殖した細菌が身体の中に入り込んで病気を引き起こします。感染性心内膜炎は血液に入り込んだ細菌が全身の臓器を破壊し、特に心臓にとりつき破壊すると心不全を引き起こします。頸部蜂窩織炎は歯周ポケットから直接、首や顎の組織に入り込んだ細菌により、のどや口の中が急激に赤く腫れて呼吸ができなくな

ります。どちらの病気も重症で、このような患者さんは全身麻酔や集中治療を受けるのですが、全員を救命することはできません。

次に、歯周ポケットで繁殖した細菌による肺炎です。全身麻酔や集中治療を受ける方は人工呼吸が必要の方が多くいます。人工呼吸を続けていると、歯周ポケットの細菌が知らず知らずの間に肺に入り込んで肺炎を引き起こします。人工呼吸器関連肺炎と呼ばれています。難治性で重症化することもあります。

これらの理由から、口の中を清潔に保つために、全身麻酔や集中治療を受ける方には、歯科医師や歯科衛生士による処置を行っていただいています。

歯周病を予防し、病気を防ぎ健康に生活するためには、虫歯や歯槽膿漏を放置しないこと、食後の歯磨き習慣を身につけ、日頃から口の中を清潔に保つていただくことをお勧めします。また定期的な歯科検診もご一考ください。

授乳期の薬の服用



新生児センター長
兼 小児科代表部長
小久保 稔

Q 一週間ほど薬を飲むことになり、医師からは「飲んでいい間は授乳を中止して、飲み終わったら授乳を開始してもよい」と言われました。授乳を開始するのにどれくらい間隔を開ければよいのでしょうか。薬によっても違いますか？

A おっしゃるとおり薬によって違ってきます。薬の量やその薬が徐放性(成分が少しずつ長時間にわたって放出される)かどうかによっても体中の薬の濃度は変化します。また、その薬がどの程度乳汁移行(母乳に移行するか)によって児の摂取量が変わってきます。したがって具体的にどれくらい間隔を空ければいいかは一概には言えません。児の授乳量がどのくらいか重要です。乳汁移行に関しては、蛋白に結合しにくい薬物ほど、また脂肪に溶けやすい薬物ほど多いと言われています。乳児の1日薬物摂取量は、母乳中の濃度と1日哺乳量との積になります。

問題になるのは移行した薬が児に有害なことを引き起こすかどうかです。母乳育児の有益性と母乳を中止した場合の不利性を考慮した上で考えなければいけないと思います。一般的には、乳児への移行は母親に投与された薬物量の通常1%以下で、それが乳児の治療に使用される量よりはるかに少なければ大きな問題にならないと考えられます。薬品名だけで母乳を中止すべき薬剤は、抗がん薬と放射性核種(検査用の放射線物質)および麻薬ぐらいです。注意が必要な精神科系薬剤、抗てんかん剤、免疫抑制剤、抗甲状腺剤などは薬の量によっては問題になってきます。飲むことになった薬の内容と量がわかりませので、処方医に直接確認されることをお勧めします。



地域の職員紹介

心のこもった接客を!



蟹江支店の共済係として2年目となります。主に生命共済や建物更生共済に関わる業務を担当しております。日頃からお客様のニーズに合った接客を心がけており、ご提案した内容に喜んでいただけることにやりがいを感じます。以前は渉外を担当しており、その時のお客様が自分を訪ねて来店して下さったことがあり、その時はとても嬉しく感じました。

休日は、妻と1才の息子と家族3人で公園に散歩に出かけたり、ゆっくり過ごすことが多いです。趣味は音楽や映画鑑賞で、最近観た中で邦画の「しゃぼん玉」が印象深かったです。

今後は、共済は仕組みの改訂などで事務手続きが年々変更になることが多いため、お客様に寄り添った接客ができるように変化にしっかりと対応しながら、よりよいご提案ができるよう努力していきたいです。

おおつか せいじ
大塚 聖司さん(32)

- 蟹江支店
- 入組10年目
- 担当業務:共済



蟹江支店

- 営業時間/AM8:30~PM5:30
- 窓口営業時間/AM9:00~PM3:00
- 定休日/土・日・祝・年末年始

営農情報

組合員の皆様へ 茎葉除草剤 キャンペーン2020

キャンペーン対象商品を買って、ふれあい商品券500円分を1本につき1枚差し上げます!

※商品券の発送は7月上旬を予定しております。

目的にあった除草剤をお選びください!!



キャンペーン対象商品

- バスタ 5リットル
- ザクサ液剤 5リットル
- ブリグロックスL 5リットル
- タッチダウンIQ 6リットル
- ラウンドアップ 5.5リットル

キャンペーン期間:2020年5月31日まで

<p>速く枯らしたい</p>  <p>バスタ</p> <p>5L 14,610円 (通常価格15,220円)</p>	<p>スギナを枯らしたい</p>  <p>ザクサ</p> <p>5L 14,610円 (通常価格15,220円)</p>	<p>速く枯らしたい</p>  <p>スーパー</p> <p>5L 6,580円 (通常価格6,860円) ※購入時に印鑑が必要となります</p>	<p>長く枯らしたい</p>  <p>タッチダウンIQ</p> <p>6L 10,750円 (通常価格11,220円)</p>	<p>根まで枯らしたい</p>  <p>ラウンドアップ</p> <p>5.5L 9,510円 (通常価格9,910円)</p>
--	--	---	--	---



2020 5月の運勢
射手座 11/23~12/21

全体運
健康運

細やかな気遣いにあなたのファンが増えそう。前半は予定通り。後半はイレギュラーが増えるので臨機応変に
次第に忙しくなるので体力をキープ

幸運を呼ぶ食べ物 キュウリ

チャレンジクイズ



二重マスの文字をA→Eの順に並べてできる言葉は何でしょうか？

タテのカギ

- ② 知事選の期日前——に行ってきた
- ⑤ 耳は聴覚、鼻は嗅覚、目は
- ⑦ ゾウやライオンを数えるときに使う言葉
- ⑧ 大きな口を持つ爬虫類
- ⑨ 往年のヒット曲『——のハワイ航路』
- ⑩ 武者人形はかぶっていることが多い
- ⑫ 茶畑で行う収穫作業
- ⑭ 数え年70歳のお祝いです
- ⑮ アシカやオットセイより大きな海獣
- ⑯ 飛行機で物を運ぶこと
- ⑰ 田畑を耕す農耕機械

ヨコのカギ

- ① 端午の節句に食べる和菓子
- ② 損の反対語
- ③ あの人、いい人なんだけど、——多いんだよなあ
- ④ 邦画ではありません
- ⑥ シオマネキやガザミはこの仲間
- ⑨ 馬具の一つ。足を掛けます
- ⑩ 春の大型——をゴールデンウィークといいます
- ⑪ クラブ——、救援——、——写真
- ⑬ 与党と対立することが多い
- ⑭ たくと良い香りがします
- ⑯ アスパラガスは主にこの部分を食べます

応募方法

● 応募締切日 ●

2020年
4月30日(木)
当日消印有効

● ハガキでの応募 ●

- ① チャレンジクイズの答え
- ② 郵便番号・住所・氏名・年齢・電話番号
- ③ JAへのご意見や「あまの風」へのご要望
- ④ 今号で一番良かったコーナーと、そのご感想をご記入の上、ご応募下さい。

宛先 〒496-0876 津島市大縄町9丁目63番地
JAあいち海部 チャレンジクイズ係

● ホームページからの応募 ●

ホームページの組合員専用ページにログインしていただき、チャレンジクイズ応募よりご応募ください。

URL <http://www.ja-aichiama.com/>

ID ja **パスワード** aichiama



※写真はイメージです

4月賞品

**カーネーション
5号鉢**

正解者の中から抽選で
10名の方にプレゼント!

先月号の答え

A B C D E
ホ タ ル イ カ



先月号の当選者

応募総数129通

たくさんのご応募をいただき、ありがとうございます。当選者の発表は賞品の発送をもって代させていただきます。

お便り紹介コーナー

毎月の「家庭菜園」のコーナーを、まとめて1冊にした冊子かホームページに集約して、ひと目で分かるようにしていただくと嬉しいです。(永和地区・女性)

JA:いつもあまの風をご覧いただき、誠にありがとうございます。家庭菜園につきましては、当JAのホームページで過去掲載分をまとめております。トップページ>農>読み物と画面を進めていただくとご覧いただけますので、ぜひご活用ください。

毎回楽しく読ませてもらっております。中でも「家庭菜園Q&A」及び家庭菜園のコーナーです。家庭菜園に安心して使用できる薬剤等のコーナーを設けていただくと非常にありがたいです。(鍋田地区・男性)

JA:いつもご愛読いただき、誠にありがとうございます。「家庭菜園Q&A」コーナーにつきましては、毎回多くの反響をいただいております。ご要望いただいた薬剤の紹介につきまして、組合員の方々の声やニーズに応えられるよう、今後の誌面構成を検討してまいります。

毎回楽しみに読んでいます。特に、「わが家のアイドル」「家族の一員」「地産地消レシピ」のコーナーが好きで、ほっこりしたり、プラス一品したりしています。農業に携わる方と消費者、どちらの視点からも書かれていて、地元を大切にしている思いが伝わってきます。これからも楽しみにしています。(弥富地区・女性)

私は野菜などを使って料理をすることが好きなので、あまの風の地産地消レシピを見て、とても参考になりました。4月から中学生になるので、これからも参考にしたいなと思いました。(津島地区・女性)



海部苗木花き展示品評会 即売会のご案内

海部地域の農家が生産した鉢花、切花、観葉植物を一堂に集めた花のイベントを開催します。

花や観葉植物の品評会、生産者直送の花の即売会、お子様向けの花育教室などを行いますので、是非、ご来場ください。

日時	5月9日(土)・10日(日) 午前10時～午後4時
場所	海南こどもの国(入場無料) 弥富市鳥ヶ地町二反田1238
内容 (予定)	①花の即売会 5月9日(土)・10日(日) 午前10時～午後4時 ②花育教室(寄せ植えなどお子様向けの内容) 5月9日(土)・10日(日) 午前10時～ (先着100名、参加費100円、応募不要) ③品評会優秀作品展示(愛知県知事賞など) 5月9日(土) 午後1時～午後3時
来場者 プレゼント	来場者には先着で花苗をプレゼントいたします (お一人様1苗限り) 5月9日(土) 午後1時～(先着150名) 5月10日(日) 午前10時～(先着300名)

※新型コロナウイルスの感染拡大防止のため、延期・中止となる可能性もございます。開催について詳しくは、海部農林水産事務所ホームページ等で随時ご確認くださいませよう願いたします。

お問い合わせ先 海部苗木花卉生産組合連合会事務局
(愛知県海部農林水産事務所農政課内)
0567-24-2111(内線356)/平日9:00~17:00

「大型特殊免許」を お持ちですか? 全幅170cm超の公道走行には 大型特殊免許が必要です

【大型特殊免許が必要な農業機械の規格】(道路交通法施行規則)
下記の規格を1つでも超える車輛を道路で運転するときは、大型特殊免許が必要となります。

規格条件	長さ	幅	高さ	最高速度
小型特殊自動車 (農耕用)	4.7m以下	1.7m以下	2.0m以下	15km/h以下

平成31年4月から、ロータリー等を装着したトラクターが、**反射ラベル**を張り付けるなど一定の条件を満たせば公道を走行できるようになりました。但し、ロータリーの全幅が170cmを超える場合には、トラクター単体が小型特殊免許で運転可能なものでも、作業機を装着した状態では大型特殊免許が必要となります。つまり、小型特殊(普通自動車)免許のみの組合員様は、装着する作業機によって、無免許運転に該当する可能性がありますので注意が必要です。もし、無免許運転で検挙された場合、懲役3年以下又は罰金50万円以下の罰則及び25点の減点となり、他の車種の免許を持っていた場合には、その免許を含め一発取り消しとなつたうえに2年間は免許を再取得できません。また、対応部品を装着しないで公道走行した場合、整備不良による罰則となりますので、免許と併せて注意が必要です。

違反内容	罰則	点数
無免許運転	懲役3年以下又は罰金50万円以下	25点
整備不良(尾灯等)	反則金7千円	1点

詳しくは南部営農センター TEL.0567-56-6804
購買推進課

お知らせ

Web相談サービス開始のお知らせ

今月より、組合員・利用者の皆さまの利便性向上と、相談機能の強化を目的に、融資相談・自動車事故受付において、Web相談サービスを導入しました。

これまで、ご来店いただいた際に担当者が不在などの理由でご不便をおかけしていた相談業務を、Web相談サービスを活用することで、来店時にお待たせすることなく、専門職員がご相談を承ります。



Web相談のイメージ

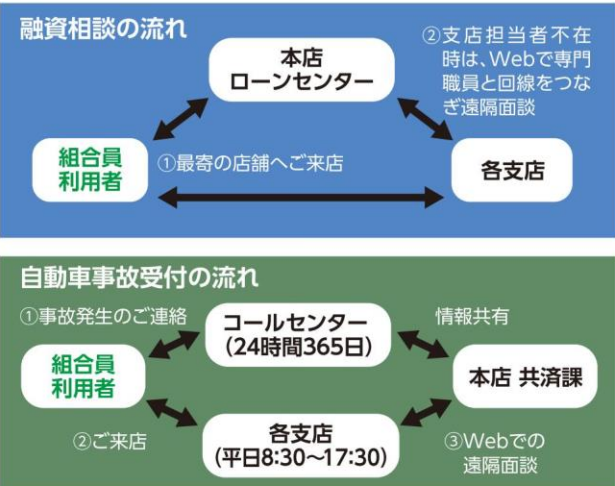

春のジュース キャンペーン

組合員の皆様へ

期間/2020年4月3日(金)~6月30日(火)

珈琲飲料 	炭酸飲料 	お茶飲料
果汁飲料 	PETボトル飲料 	<p>商品は全てケース売りです</p>

価格・注文については各営農センターへ

南部受注センター 0120-148-680
北部受注センター 0120-831-201
(受付時間 平日8:30~17:30)

または各支店までお問い合わせください!



2020 5月の運勢
水瓶座 1/20~2/18

全体運
健康運

停滞運です。暴走に気を付けましょう。念入りな確認がトラブル回避の決め手に。ストレス発散には入浴が◎
暴飲暴食が心配。食事は規則正しく
幸運を呼ぶ食べ物 シソ

相談会スケジュール

●住宅ローン相談会 9:00～16:00(受付時間は15:00まで)

	4月	5月
本店	25(土)	9(土)・23(土)
ローンセンター (弥富支店内)	随時相談受付(但し、予約優先) 土・日も営業 営業時間9:00～18:00 (水曜日・祝日定休日) ※但し、祝日が土日の場合は営業となります	

各種ローン相談
お問い合わせ先 本店 融資部融資課 TEL.0567-28-9922
ローンセンター TEL.0567-69-5575

※予約を優先させていただきますので、あらかじめご予約をお願いします。

●年金相談会 9:30～15:30

本店	25(土)	9(土)・23(土)
弥富支店	18(土)	2(土)・16(土)

年金相談お問い合わせ先 本店金融共済部 TEL.0567-28-6757

※予約を優先させていただきますので、あらかじめご予約をお願いします。

●ひと・いえ・くるま土曜日相談会 予約制 9:00～16:00

本店	25(土)	9(土)・23(土)
弥富支店	18(土)	2(土)・16(土)

※予約が必要となりますので、お近くの支店までお問い合わせください。

●法律相談日 予約制 9:30～12:00

生活部	17(金)	15(金)
-----	-------	-------

●税務相談会 予約制 9:30～12:00

生活部	16(木)・26(日)	10(日)・14(木)・ 21(木)・24(日)
-----	-------------	-----------------------------

●不動産・相続相談 予約制 9:30～15:30

生活部	26(日)	10(日)・24(日)
-----	-------	-------------

法律・税務・不動産・相続相談お問い合わせ先 生活部資産管理課 TEL.0567-56-6805

●葬祭相談 9:30～15:30

生活部	16(木)・22(水)・27(月)	3(日)・9(土)・15(金)・ 21(木)・27(水)
-----	-------------------	---------------------------------

葬祭相談お問い合わせ先 生活部やすらぎ課 TEL.0567-56-6807

店舗セール・営業案内

グリーンセンターインフォメーション

4/24(金)～26(日)春の野菜作り大応援セール
5/8(金)～10(日)合同セール

●愛菜耕房(グリーンセンター津島店)

営業時間 9:00～18:00 定休日 月曜日 TEL.0567-23-3511

●菜々耕房(グリーンセンター十四山店)

営業時間 9:00～18:00 定休日 水曜日 TEL.0567-56-6808

●Aコープ とびしま店 TEL.0567-52-1239

営業時間 10:00～19:00 定休日 日曜日

ポイント2倍デー 4/21(火)
ポイント3倍デー 4/25(土)・4/28(火)

女性部の皆さまへ

新型コロナウイルスの感染拡大予防措置として、4月の女性部活動(教室)をすべて中止させていただきます。何卒、ご理解いただきますようお願いいたします。
再開時期は未定です。

お問い合わせ JAあいち海部 企画部 女性部担当/伊藤・小林
TEL.0567-28-6760 ※急に予定が変更になる場合がございますがご了承をお願いします。

理事会報告

(令和2年3月19日開催)

以下のことについて、原案通り承認されました。

協議事項

- 第1号議案 役員改選に伴う理事・監事候補者の協議について(案)
役員改選に伴う理事・監事候補者について協議すること。
- 第2号議案 第5次中期三カ年計画の策定について(案)
組合員の営農と生活の向上、地域農業の確立を目指した第5次中期三カ年計画の策定について協議すること。
- 第3号議案 令和2年度事業計画骨子について(案)
「農家所得の向上と魅力ある地域農業の実現」「総合力を発揮した組合員・利用者の豊かな暮らしの創出」「信頼を高める健全経営で安定した経営基盤を確立」の基本方針のもと、さらなる自己改革に取り組むための令和2年度事業計画骨子について協議すること。
- 第4号議案 令和2年度施設投資計画について(案)
令和2年度に計画している施設投資計画について協議すること。
- 第5号議案 支店の再編について(案)
総合JAとして、農業者の所得向上をはじめとする組合員・利用者へのサービス等の提供を永続的に続けていくための支店再編について協議すること。
- 第6号議案 令和2年度余裕金運用計画について(案)
令和2年4月よりJA向け貯金奨励金制度が変更されるなか、貸出金の増加に注力し、有価証券においては、購入時のリスクのみならず、保有時のリスクも勘案しながら購入を検討することについて協議すること。
- 第7号議案 信用の供与等の最高限度額の一部改正について(案)
信用の供与等の最高限度額の一部改正について協議すること。
- 第8号議案 令和2年度内部監査実施計画書について(案)
令和2年度内部監査実施計画書について協議すること。
- 第9号議案 「当組合における取引のリスク評価書」の定例改定について(案)
令和元年12月19日に犯罪収益移転危険度調査書が公表されたことを受け、当JAの営業地域、顧客、取引等の特性を踏まえたリスク評価書へ改定することについて協議すること。

主な報告事項

1. 総合審議会報告
・総合審議会からの答申について
2. 監査関係報告
・令和2年度監事監査方針・監事監査実施計画について
3. 金融共済関係報告
・貸出金金利設定について ほか4項目
4. 経済関係報告
・准組合員モニターアンケート結果について ほか2項目
5. 総務関係報告
・Aコープとびしま店の経営実績について ほか9項目

編集後記

新型コロナウイルスの影響で、春の様々なイベントや催しが縮小・中止となっていますね。この時期は取材の予定で土日のスケジュールも埋まるのですが、今年は手帳の空白が目立ちます。このような時だからこそ、少しでも明るい話題を届けられるような広報を心がけたいです。(大)

2020 5月の運勢
魚座 2/19～3/20

全体運
健康運

春風に誘われる軽やかな運氣。外出の予定を入れて。旅行は近距離がお勧め。急な出費への準備は怠りなく
手足のストレッチと目のケアを重点的に 幸運を呼ぶ食べ物 夏ミカン



地域農業応援団の拡大

JAあいち海部では准組合員の方々を、地域農業やJAの良き理解者として、JAの事業利用や協同活動参加、意思反映・運営参画等を通じ、地域農業に積極的に関わる「地域農業応援団」と考えています。

農林水産省から准組合員の事業利用規制の在り方について結論が示される令和3年3月が今年度末に迫る中、当JAでは今後も、農業の発展を支える重要なパートナーである准組合員の産直利用や農業塾への参加を促進し、「地域農業の振興」「直売所の活性化や地産地消」に取り組んでまいります。また、准組合員モニターを通じたJA運営への意思反映により、組合員目線の店舗改善を継続してまいります。

農業塾



組合員の農業・JAへの理解促進や、産直出荷への誘導による地域農業の振興、直売所の活性化

農業塾2019年度 准組合員割合
19名/塾生30名中

農業応援チケット



毎冬の定期貯金キャンペーンに、直売所で利用可能なチケット進呈コースを設定し、産直利用を促進

2019年度発行枚数
13,388枚(2,677,600円分)

准組合員モニター



モニター制度によるJA運営への意思反映や、各種体験による農業・JAへの理解醸成

2019年度
参加人数 35名

INFORMATION

- グリーンセンターのご案内
 - 愛菜耕房(グリーンセンター津島店) 営業時間/9:00~18:00(月曜日定休) ☎0567-23-3511
 - 菜々耕房(グリーンセンター十四山店) 営業時間/9:00~18:00(水曜日定休) ☎0567-56-6808
- 無料職業紹介事業(農業)についてのお問い合わせ
 - 農産部 担い手課 ☎0567-56-6813
- 農地中間管理事業についてのお問い合わせ
 - 南部営農センター農産課 ☎0567-56-6801
 - 北部営農センター農産課 ☎0567-23-3011
- 当組合の個人情報取り扱いについてのご意見・ご質問・苦情等
 - 個人情報対応部署 ☎0567-28-6856
- 休日・夜間も安心な 安心コールサービス
 - キャッシュカード・ローンカードの喪失(紛失・盗難)したときは 24時間365日受付 ☎0120-089-286
 - ※平日9:00~17:00まではJAの各支店でも受付できます。 JA安心コール
- 自動車事故・365日安心サービス
 - 平日8:30~17:30...ご契約いただいた各支店 ☎0120-258-931
 - 土日夜間・相談24時間365日:JA共済事故受付センター
- LPガス緊急連絡先
 - 平日:ガスコールセンター ☎0567-56-6824
 - 夜間・休日:LPG集中監視センター ☎0566-99-4956
- 病院等へのご遺体のお迎え・葬儀施行のお申込み
 - 生活部やすらぎ課(24時間対応) ☎0567-56-6807

